



LEADER
EESTI



Jõgevamaa Koostöökoja arengukava 2008 – 2013

Jõgeva,
2007 – 2008

1	Kokkuvõte.....
2	MTÜ Jõgevamaa Koostöökoda iseloomustus.....
2.1	Tegevusgrupi areng.....
2.2	MTÜ Jõgevamaa Koostöökoda liikmete võimekus algatada ja teostada koostööprojekte....
2.3	MTÜ Jõgevamaa Koostöökoda huvi- ja sidusrühmad.....
2.4	MTÜ Jõgevamaa Koostöökoda juhtimine.....
2.5	MTÜ Jõgevamaa Koostöökoda 2006 – 2008.....
2.6	MTÜ Jõgevamaa Koostöökoda tegevuspiirkonna kirjeldus ja üldiseloomustus.....
2.6.1	Piirkonna rahvastik ning majanduslik, sotsiaalne ja geograafiline ühtsus.....
2.7	Ülevaade põhilistest eluvaldkondadest tegevuspiirkonnas.....
2.7.1	<i>Ettevõtlusaktiivsus ja tööhõive.....</i>
2.7.2	<i>Tegevuspiirkonna majandussektorite ülevaade.....</i>
2.7.3	<i>Kogukonnad, seltsitegevus.....</i>
2.8	Arengekava lähteandmete saamiseks läbiviidud uuringud.....
2.8.1	Elukeskkonnaga rahulolu uuring ja elukeskkonna parandamise vajadused.....
2.8.2	Ettevõtluse uuring ja ettevõtluse arendamise vajadused.....
2.8.3	Maaettevõtluse arendamise prioriteedid.....
3.	MTÜ Jõgevamaa Koostöökoda arengukava 2008 – 2013.....
3.1	Arengekava koostamise meetodika.....
3.2	MTÜ Jõgevamaa Koostöökoda missioon.....
3.3	MTÜ Jõgevamaa Koostöökoda visioon ja strateegilised eesmärgid aastateks 2008 – 2013.....
3.3.1	Elukeskkonna parendamise tegevuskava ülesehitus.....
3.3.2	<i>Tegevuspiirkonna elukeskkonna parendamise eesmärgid:.....</i>
3.3.3	Maaettevõtluse mitmekesistamise tegevuskava.....
3.3.4	<i>Tegevuspiirkonnas ettevõtluse mitmekesistamise eesmärgid.....</i>
3.3.5	MTÜ Jõgevamaa Koostöökoda arengukava elluviimise tegevuskava.....
3.4	Taotluste menetlemine ja hindamine.....
4	Seosed teiste arengukavadega.....
4.1	SEOSSED MAAELU ARENGUKAVA 2007 – 2013 TELGEDEGA.....
5	Arengekava elluviimise organisatsioon.....
5.1	Organisatsiooni arendamise eelarve.....
6	Lisad.....
	LISA 1: MTÜ JÕGEVAMAA KOOSTÖÖKODA LIIKMESKOND SEISUGA 01.06.2008.....
	LISA 2: MTÜ JÕGEVA KOOSTÖÖKODA LIIKMETE VÕIMEKUS.....
	LISA 3: MTÜ JÕGEVAMAAMAA KOOSTÖÖKODA JUHATUSE KOOSEIS SEISUGA 01.07.2008.....
	LISA 4: MTÜ JÕGEVAMAA KOOSTÖÖKODA PÕHIKIRI.....
	LISA 5: JÕGEVAMAA KOOSTÖÖKOJA TEGEVUSPIIRKONNA ELUKESKONNA RAHULOLU UURING.....
	LISA 6: JÕGEVAMAA ETTEVÕTLUSKESKONNA UURING.....
	LISA 7: MTÜ JÕGEVAMAAMAA KOOSTÖÖKODA STRATEEGILISTE EESMÄRKIDE SEOTUS OMAVALITSUSTE ARENDEKAVADE EESMÄRKIDE JA PRIORITEETIDEGA.....

1 Kokkuvõte

MTÜ Jõgevamaa Koostöökoda on Jõgeva maakonna 11 kohaliku omavalitsuse, 19 ettevõtte ja 38 mittetulundusühingu vabatahtlik ühendus, mille eesmärk on kohaliku elu arendamisele, maaelu ja külade säilimisele, taaselustamisele, harmoonilisele ja säästvale arengule kaasaaitamine, sealhulgas kohaliku ettevõtluse ja tööhõive üldiste eelduste arendamine ning tegevuspiirkonna elanike heaolu suurendamine.

MTÜ Jõgevamaa Koostöökoda tegevuspiirkonnaks on 2594 km² (Jõgeva ja Kasepää vald, Mustvee linn, Pajusi, Pala, Palamuse, Puurmani, Põltsamaa, Saare, Tabivere ja Torma vallad), mis moodustab 99,6 % Jõgeva maakonna territooriumist.

Tegevuspiirkonnas elas 2007. aastal 25 927 elanikku (70,6 % maakonna elanike koguarvust).

MTÜ Jõgevamaa Koostöökoda arengukava aastateks 2008 – 2013 esitab Jõgeva maakonna maapiirkondades eelisarendamist vajavad tegevusvaldkonnad, millele tegevuspiirkonna kohalikud omavalitsused, ettevõtted ja mittetulundusühendused saavad maaelu edendavate projektide elluviimiseks Koostöökojalt rahalist toetust taotleda.

Arengukava koostati ajavahemikus november 2007.a. – mai 2008.a. kaasamiseetodit kasutades seitsmel arengupäeval, millest võttis osa 42 tegevuspiirkonnas tegutseva ettevõtte, mittetulundusühenduse ja kohaliku omavalitsuse esindajat, samuti Jõgeva maavalitsuse ja Jõgeva Ettevõtluse- ja Arenduskeskuse esindajad.

Tuginedes elukeskkonnaga rahuolu uuringu¹ ning tegevuspiirkonna ettevõtluse seisundi uuringu² tulemustele esitasid arengupäevadel osalejad MTÜ Jõgevamaa Koostöökoda arengukava prioriteetseteks valdkondadeks elukeskkonna parendamise ja eeskätt kohalikke ressursse (toorained ja inimesed) väärindava ettevõtluse mitmekesistamise toetamise maapiirkondades. Mõlemad uuringud kinnitasid ka tegevuspiirkonnas kolme eriilmelise allpiirkonna erivajadusi ha huve. Allpiirkondadeks on (tähestikulises järjekorras):

1. Peipsi piirkond: Kasepää vald, Mustvee linn, Pala, Saare ja Torma vald.
2. Põltsamaa piirkond: Pajusi, Palamuse ja Põltsamaa vald.
3. Vooremaa piirkond: Jõgeva, Puurmani ja Tabivere vald.

Arengukava seab pikaajalised (2008 – 2013) eemärgid elukeskkonna parendamise ja maaettevõtluse mitmekesistamise arendamiseks, samuti meetmete toetuskeemid ja taotluste hindamiskriteeriumid ning üldjaotuse tegevussuundade vahel.

MTÜ Jõgevamaa Koostöökoda arengukava 2008 – 2013 eesmärgid toetavad Eesti Maaelu Arengukava 2007 – 2013, Riikliku Arengukava 2007 – 2013 Elukeskkonna Arendamise Ühingu kõigi liikmes-omavalitsuste arengukavade põhieesmärkide saavutamist, arengukava tegevusprogrammide rakendamine eeldab omavalitsuspiiride ülest koostööd ja partnerlust kolme sektori esindajate vahel.

Meetmete toetuskeemid ja taotluste hindamise kriteeriumid koostati MTÜ Jõgevamaa Koostöökoda juhatuse koolitustel veebruaris – märtsis 2008.a. ning kooskõlastati arengupäeval osalejatega aprillis 2008.a. Arengukava 2008 – 2013 eesmärkide täitmiseks kavandatud meetmete ja tegevusprogrammide maksumus on 91700000 krooni, millest toetus moodustab 69600000 krooni ja omavahendid 22100000 krooni.

Vähemalt 55% arengukava finantsidest eraldatakse elukeskkonna parendamise ja vähemalt 25% väikeettevõtluses tootearenduse arendamiseks ning kuni 20% MTÜ Jõgevamaa Koostöökoda arendamiseks.

Arengukava meetmed ja tegevusprogrammid aastateks 2008 – 2013 on:

- 1 Elukeskkonna parendamine –
 - 1.1 Aktiivne kogukond

1 Elukeskkonnaga rahulolu uuring 2007. Teostaja MTÜ Arenguprogrammide Keskus EMI-ECO.

2 Jõgevamaa Ettevõtluskeskonna uuring. 2007. Teostaja SA Jõgevamaa Arenduskeskus- ja Ettevõtluskeskus.

- 1.1.1 Külade arengukavade koostamise tugiprogramm,
 - 1.1.2 Kogukonnateenuste arendamise tugiprogramm,
 - 1.1.3 Multifunktsionaalsete keskuste tugiprogramm,
 - 1.1.4 Tegevuspiirkondade vahelise kogemuste vahetamise ja koostöö tugiprogramm.
- 1.2 Olla, tulla, jääda –
- 1.2.1 Ajaloopärandi ja traditsioonide uurimistoetuste tugiprogramm,
 - 1.2.2 Piirkonna sotsiaalse infrastruktuuriobjektide loomise ja taastamise tugiprogramm,
 - 1.2.3 Kaugtöö eelduste ja võimaluste loomise ja arendamise tugiprogramm,
 - 1.2.4 Heakorra parandamise programm.
- 2 Maaettevõtluse mitmekesistamine
- 2.1 Turutõrgete vähendamine ühistöö arendamisega:
- 2.1.1 Ühistegevuse tugiprogramm,
 - 2.1.2 Traditsioonile oskusteabe säilitamise ja rakendamise tugiprogramm
 - 2.1.3 “Päästikprojektide” tugiprogramm.
- 2.2 Uute turgude leidmine:
- 2.2.1 Ühisturunduse tugiprogramm,
 - 2.2.2 Tegevusvaldkondade potentsiaali hindamise ja –arenguplaneerimise tugiprogramm,
 - 2.2.3 Ettevõtlusparkide tugiprogramm.

MTÜ Jõgevamaa Koostöökoda arengukava tugineb Euroopa Komisjoni LEADER algatuse, mida Eestis rakendatakse Riikliku Arengukava meetme 3.6 “Kohaliku initsiatiivi arendamine – LEADER tüüpi meede” raames, üldprintsiipidele ja arvestab selle nõudeid, samuti Eesti Maaelu Arengukavas 2007 – 2013 kirjeldatud prioriteete ning telgi.

Arengukava eesmärkide täitmiseks kavandatud meetmete rahastamisskeem on kooskõlas vähese tähtsusega riigiabi reeglitega.

2 MTÜ Jõgevamaa Koostöökoda iseloomustus

2.1 Tegevusgrupi areng

MTÜ Jõgevamaa Koostöökoda (inglise k. nimi: NGO Jõgevamaa Cooperation Chamber) on 1. märtsil 2006. aastal määramata ajaks asutatud Jõgeva maakonnas tegutsevate ettevõtete, mitte-tulundusühingute ja omavalitsuste vabatahtlik ühendus, mis tegutseb Jõgeva maakonnas elavate inimeste huvides. Koostöökoda liikmed teevad omavahel koostööd ja kutsuvad ka teisi koostööle, et kohalikku elu paremaks muuta.

MTÜ Jõgevamaa Koostöökoda **üldeesmärk** on kohaliku elu arendamisele, maaelu ja külade säilimisele, taas-elustamisele, harmoonilisele ja säästvale arengule kaasaaitamine, sealhulgas maamajanduse, kohaliku ettevõtluse ja tööhõive üldiste eelduste arendamine ning tegevuspiirkonna elanike heaolu suurendamine.

MTÜ Jõgevamaa Koostöökoda tegevus on suunatud uute, piirkondlikust eripärast lähtuvate toodete ja teenuste väljatöötamise ning kohalikele toodetele lisaväärtuse andmise ja turgudele ligipääsu avardamise toetamisele koostöö arendamisega erinevate majandussektorite vahel, maa- piirkondades töökohtade loomisele ning alternatiivpõllumajandusele ja elukvaliteedi parandamisele kaasaaitamine, piirkonna loodus- ja kultuuriväärtustele parima kasutuse leidmise toetamine, loodushoiu ja keskkonnasäästliku majandamise edendamine, sotsiaalsete riskide vähendamisele ja sotsiaalsele rehabilitatsioonile kaasa aitamine.

MTÜ Jõgevamaa Koostöökoda selgitab Euroopa Liidu liikmelisusega kaasnevaid võimalusi tegevuspiirkonna arendamiseks, toetab omaalgatuslikke tegevusi ning arendab koostööd erinevate valdkondade vahel piirkonna **konkurentsivõime suurendamiseks uute teadmiste ja tehnoloogiate kasutuselevõtmisega**.

Juhatuse esimees:

Saima Kalev

Tegevjuht:

Aive Tamm

Aive elab Jõgevamaa väikseimas linnas Mustvees. Ühel päeval otsustas ta istumise ja nurisemise asemel ohjad haarata ja hakkas kirjutama projekte Mustvee lastele sportlike vabaajaveetmise võimaluste pakkumiseks. Täna võimlevad laste kõrval ka emad-vanaemad ja saalihokit mängivad pojad ja isad, rannas mängitakse pesapalli ja valmimas on Avatud Noortekeskus. Aive on abielus, peres kasvab kaks last.

Koostööprojektide kontaktisik:

Aive Tamm

Suhtluskeeled:

Eesti, inglise, vene

Postiaadress:

Suur 3, Jõgeva, 48306

E-posti aadress:

info@jogevakoostookoda.ee

Tegevjuhi telefoni number:

+372 53090915

Veebilehe aadress:

www.jogevakoostookoda.ee

Tegevusgrupi piirkonna elanike arv:

25927

Tegevusgrupi suurus (km²):

2594,1

Elanike tihedus (elanikku km² kohta):

9,99 (maakonna keskmine 14,1).

Kohalike omavalitsuste arv:

11

MTÜ Jõgevamaa Koostöökoda tegevuspiirkonnaks (vt. joonis 1) on Jõgeva maakonna omavalitsuste, v.a. Jõgeva linn ja Põltsamaa linn, territoorium.



Joonis 1. Jõgeva maakonna kaart koos omavalitsuste piiridega (mustaga märgitud alad jäävad tegevuspiirkonnast välja).

MTÜsse Jõgeva Koostöökoda kuulub 11 omavalitsust:

- Jõgeva vald,
- Kallaste linn,
- Kasepää vald,
- Mustvee linn,
- Pajusi vald,
- Pala vald,
- Puurmani vald,
- Põltsamaa vald,
- Saare vald,
- Tabivere vald,
- Torma vald.

Seisuga 30.04.2008 on tegevusgrupil 65 liiget, nendest 11 omavalitsust, 38 mittetulundusühingut ja 17 ettevõtet.

MTÜ Jõgevamaa Koostöökoda liikmete nimekiri on esitatud arengukava lisan 1.

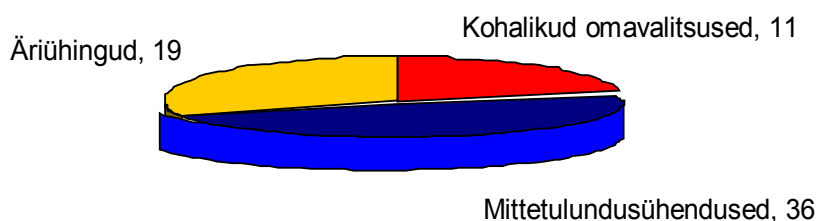

Joonis 2. Jõgeva Koostöökoda liikmete jaotumine juriidilise vormi alusel (01.05.2008)

2.2 MTÜ Jõgevamaa Koostöökoda liikmete võimekus algatada ja teostada koostööprojekte

MTÜ Jõgevamaa Koostöökoda 66-st liikmest 16.-l on varasemad kogemused kohaliku algatuse ja koostööprogrammide rakendamisel – MTÜ liikmete juhtimisel on aastatel 2004 – 2008 läbiviidud 176 projekti summas 413 241 524 krooni.

Suurem osa projektidest on olnud otseselt seotud kohaliku infrastruktuuri- ja sotsiaalsete objektide arendamisega, kultuuri- ja spordiasutuste korrastamisega, puhkevõimaluste arendamisega. Koostööprojektide raames on valminud spordiväljakud, puhke- ja turismiobjektid, läbi viidud spordi- ja kultuuriüritusi ning külakokkutulekuid, rekonstrueeritud külakeskused, hooldekodud, koolimajad, sotsiaalelamud, mänguväljakud ja spordiplatsid. Paigaldatud on kultuuriväärtuste juurde infostende ja külateede teeviitu.

MTÜ Jõgevamaa Koostöökoda liikmeil on kogemused ka keskkonnahoiu ja säästliku majandamise projektide teostamises. Nimetada võib veemajanduse ja kanalisatsiooni ehituse ning rekonstrueerimise projekte, samuti prügilate sulgemise ja jäätmemajanduse korraldamise projekte.

Lisaks eeltoodule on paljudel MTÜ Jõgevamaa Koostöökoda liikmetel kogemusi koolituste korraldamisel. Nende käigus said osalejad teadmisi projektijuhtimisest ja Euroopa Liidu ning siseriiklikest toetustest, kohalike omavalitsuste ametnikud aga suurendasid koolitustel oma haldusvõimekust ning oskusi toetuste efektiivsemaks kasutamiseks.

Tabelis 1 on esitatud üldülevaade MTÜ Jõgevamaa Koostöökoda liikmete juhitud koostööprojektidest aastail 2004 – 2008.

Tabel 1

MTÜ Jõgevamaa Koostöökoda liikmete juhitud koostööprojektide üldülevaade

Liikme juriidiline vorm	Juhitud projektide arv	Juhitud projektide eelarve, kr
Kohalikud omavalitsused	96	386651594
Äriühingud	2	5565000
Mittetulundusühendused	83	22324930
Kokku	181	414541524

Tabelis 1 toodud andmete põhjal võib teha järelduse et MTÜ-l Jõgevamaa Koostöökoda on suur kogemus juhtida suuri koostööprojekte.

MTÜ Jõgevamaa Koostöökoda liikmete võimekus läbi viia koostööprojekte on esitatud lisa 2

2.3 MTÜ Jõgevamaa Koostöökoda huvi- ja sidusrühmad

Kolmanda sektori organisatsioonina on MTÜ Jõgevamaa Koostöökoda edukast tegevusest huvitatud paljud osapooled.

Kõige olulisem huvigrupp on MTÜ Jõgevamaa Koostöökoda liikmed – piirkonna 11 omavalitsust, 36 mittetulundusühingut ja 17 ettevõtet.

Teisteks huvigruppideks on (seni) mitteliitunud piirkonna äriühingud ja mittetulundusühendused, samuti piirkonna elanikkond tervikuna.

MTÜ Jõgevamaa Koostöökoda tegevus aitab kaasa paljude organisatsioonide eesmärkide saavutamisele ja samal ajal saab neilt ka vajalikku tuge ja vahendeid. MTÜ Jõgevamaa Koostöökoda olulised sidusrühmad on (vt. joonis 3):

- PRIA,
- Jõgeva maavalitsus,
- Jõgeva linnavalitsus,
- Põltsamaa linnavalitsus,
- Jõgeva Arendus- ja Ettevõtluskeskus,
- teised LEADER tegevusrühmad Eestis ja Euroopa Liidus,
- Jõgeva maakonnas tegutsevad teadusasutused (nt Jõgeva Sordiaretusjaam) ja haridusasutused.

2.4 MTÜ Jõgevamaa Koostöökoda juhtimine

MTÜ-le Jõgevamaa Koostöökoda on eraldatud bürooruum Jõgeva Maavalitsuse hoones. Ruumis on vajaliku tehnikaga ning infrastruktuuriga varustatud töökohad kahele töötajale, töömahu võimaliku suurenemise puhul ja töötajate arvu kasvades vajab büroo lisaruume.

MTÜ Jõgevamaa Koostöökoda liikmeskonna moodustavad ühiskonna erinevad osapooled – kohalikud omavalitsused, äriühingud ja mittetulundusühendused, seega esindab Ühingu hästi tegevuspiirkonna elanike ja organisatsioonide huve.

MTÜ-I Jõgeva Koostöökoda on kolm juhtimistasandit – üldkoosolek, juhatus ja büroo.

Üldkoosolek

Üldkoosolek on MTÜ Jõgevamaa Koostöökoda kõrgeimaks juhtimisorganiks: üldkoosolek võtab vastu otsused organisatsiooni juhtimise kõikides küsimustes, mida ei ole seadusega või põhikirjaga antud juhatuse või Ühingu muu organi pädevusse. Olulise pädevusena olgu märgitud arengukava ja strateegia kinnitamine, põhikirja muutmine, liikmemaksude suuruse määramine, eelarve kinnitamine.

Üldkoosoleku kutsub kokku juhatus - korraliselt üks kord aastas hiljemalt 4 kuud peale majandusaasta lõppemist või erakorraliselt, kui seda nõuab vähemalt 1/10 MTÜ Jõgevamaa Koostöökoda liikmetest või muudel põhikirjaga ette nähtud juhtudel või üldistes huvides. Kui juhatus ei kutsu üldkoosolekut kokku, võib üldkoosoleku kutsuda kokku 1/5 Ühingu liikmete algatusel.

Üldkoosolek on otsustusvõimeline kui sellel osaleb üle 2/3 Ühingu liikmetest. Kui vajalik kvorum puudub, pean juhtaus kokku kutsuma uue üldkoosoleku, mis on otsustusvõimeline kui kohale on tulnud vähemalt 1 liige. Põhikirja muutmiseks, täiendamiseks või uue põhikirja kinnitamiseks ning Ühingu vabatahtlikuks lõpetamiseks ja reorganiseerimiseks (ühinemine, jagunemine või ümberkujundamine) seaduses ette nähtud juhtudel, on vajalik häälteenus (vähemalt 2/3 üldkoosolekul osalenud liikmete poolt). Muudes küsimustes on vajalik liht-häälteenus.

Isiku valimisel loetakse valituks kandidaat, kes sai teistest enam hääli.

Juhatus

Üldkoosolekute vaheajal juhib MTÜd Jõgeva Koostöökoda üldkoosoleku poolt liikmete esindajate hulgast valitud kuni 9 – 13 liikmeline juhatus, juhatuse liikmed ei pea olema Ühingu liikmed. Põhikirjaga on määratud, et juhatusse peavad kuuluma:

1. Pajusi – Puurmani – Põltsamaa piirkonnast 3 esindajat: 1 mittetulundusühenduste esindaja, 1 ettevõtjate esindaja ja 1 omavalitsuste esindaja.
2. Jõgeva – Palamuse – Tabivere piirkonnast 3 esindajat: 1 mittetulundusühenduste esindaja, 1 ettevõtjate esindaja ja 1 omavalitsuste esindaja.
3. Pala – Saare – Kasepää – Torma – Mustvee piirkonnast: 3 esindajat: 1 mittetulundusühenduste esindaja, 1 ettevõtjate esindaja ja 1 omavalitsuste esindaja.
4. 1 esindaja mittetulundusühingust Jõgevamaa Kodukant, ja
5. 1 esindaja Jõgeva Maavalitsusest.

Juhatus nimekiri ja kontaktid on esitatud lisas 3.

Juhatus valib oma liikmete hulgast juhatuse esimehe, kes peab olema Ühingu liikmete hulgast.

Tegevjuht

MTÜ Jõgevamaa Koostöökoda igapäevatööd korraldab tegevjuht, kes:

- juhib ühingu jooksvat tegevust ja vastutab üldkoosoleku ja juhatuse poolt vastu võetud otsuste täitmise eest;
- valmistab ette ja korraldab ühingu üldkoosolekud ja juhatuse koosolekud;
- käsutab põhikirja nõudeid arvestades ühingu vara ja vahendeid ning esindab ühingut kõigis toimingutes ja tehingutes, kirjutab alla lepingutele.

2008. aasta aprillis valiti tegevjuhiks Aive Tamm. Aive on õppinud ärijuhtimist Lääne-Virumaa

Kutsekõrgkoolis ja jätkab õpinguid samal erialal Tartu Ülikooli magistrantuuris. Töötanud on ta panganduses, tegelnud nii turunduse kui finantsjuhtimisega.

MTÜ Jõgevamaa Koostöökoda põhikiri on lisatud arengukavale eraldi dokumendina (Lisa 4), ja on avaldatud Ühingu veebilehel www.jogevakoostookoda.ee.

2.5 MTÜ Jõgevamaa Koostöökoda 2006 – 2008

Organisatsiooni arendamise töörühmas analüüsiti MTÜ Jõgevamaa Koostöökoda praegust suutlikkust ning kaardistati olulisemad tugevused, nõrkused ja riskid.

Tugevused:

- aktiivsus – peale tegevjuhi palkamist on tegevus aktiveerunud,
- arengukava väljatöötamine laiapõhjalise konsensuse alusel,
- suhtevõrgustiku kujunemine – on palju aktiivseid kaasamõtlejaid,
- on loodud tehniliselt hästivarustatud MTÜ Jõgevamaa Koostöökoda kontor, mis loob eeldused Ühingu liikmetega suhtlemiseks,
- on käivitatud infovahetus avalikkusega (artiklid kohalikus ajalehes, uudiste kajastamine kodulehel).

Nõrkused:

- väike tuntus,
- noor organisatsioon – liikmed ei tunne kõiki juhatuse liikmeid ja tegevjuhti,
- ebastabiilne ja ebapiisav rahastamine (väike liikmemaksude osakaal tulude eelarves, omatulude puudumine),
- liikmete väike aktiivsus.

Riskid:

- tegevjuhi vahetumine – motivatsioon või huvi kaob ära,
- rahastamisotsustest tekkiv tülid.

Kokkuvõte:

Tegemist on uue organisatsiooni käivitamisel tekkivate loomulike nõrkustega. Ühingu liikmete passiivsuse oluliseks põhjuseks on Leader-meetme käivitumise venimine ja sellest tekkinud umbusk kogu programmi tulemuslikkusesse.

Kõiki ülalnimetatud nõrkusi saab minimeerida organisatsiooni praeguste tugevustega, seega on kirjeldatud riskid pigem väikesed.

2.6 MTÜ Jõgevamaa Koostöökoda tegevuspiirkonna kirjeldus ja üldiseloomustus

Jõgeva maakond paikneb Eesti kesk- ja idaosas. Maakonna keskuseks on Jõgeva linn, mis asub Tallinnast 159 km kaugusel ja Tartust 51 km põhjas.

Jõgeva maakonnal on ühine piir Ida-Viru, Lääne-Viru, Järva, Viljandi ja Tartu maakonnaga. Jõgeva maakonna idapiir Peipsi järves on ühtlasi riigipiiriks Venemaaga.

Kogu maakonna pindala on 2604 km², sellest moodustab MTÜ Jõgevamaa Koostöökoda tegevuspiirkond 2590 km² (99,5 %) (vt. ka skeemi joonisel 1).

2.6.1 Piirkonna rahvastik ning majanduslik, sotsiaalne ja geografiline ühtsus³

Rahvastikuregistri andmetel oli Jõgeva maakonnas 2007. aasta 1. jaanuari seisuga 36 698 elanikku, neist naised 19 042 ja mehed 17 656. Tegevuspiirkonna rahvaarv oli 2007. aasta 1. jaanuari seisuga 26 092, neist naised 13 524 ja mehed 12 568.

Linnades elas 12 483 ja maal 24 215 inimest. Aastaga kahanes rahvastik 945 elaniku võrra – linnades jäi vähemaks 310 ja valdades 635 inimest.

Sündimuse üldkordaja maakonnas oli 2006. aastal 8,8‰, suremuse üldkordaja 13,5‰ ja loomulik iive -4,8‰.

2007. aastal registreeriti maakonnas 312 sündi ning 485 surma. Kuigi kuus last sündis rohkem kui aasta varem, jäi elanikkonna loomulik iive 174 inimesega miinusesse. Tööealine elanikkond moodustab 66,1% maakonna rahvastikust.

Jõgeva maakonna rahvastiku arengus valitseb kolm trendi:

- negatiivsest loomulikust iibest tulenev maakonna rahvaarvu vähenemine,
- rahvastiku vananemine – suureneb üle 65-aastaste osakaal rahvastikus,
- rahvastiku vähenemine väljarände tõttu.

Eelnevast tulenevalt on maakonna elanike arv langenud 38 372-lt (2000. aastal) 36 698-ni (2007. aastal) ja tegevuspiirkonna elanike arv vastavalt 27 084-lt 26 092-ni.

Elanike arv MTÜ Jõgevamaa Koostöökoda tegevuspiirkonnas liigub samas rütmis kogu Eesti elanike arvuga.

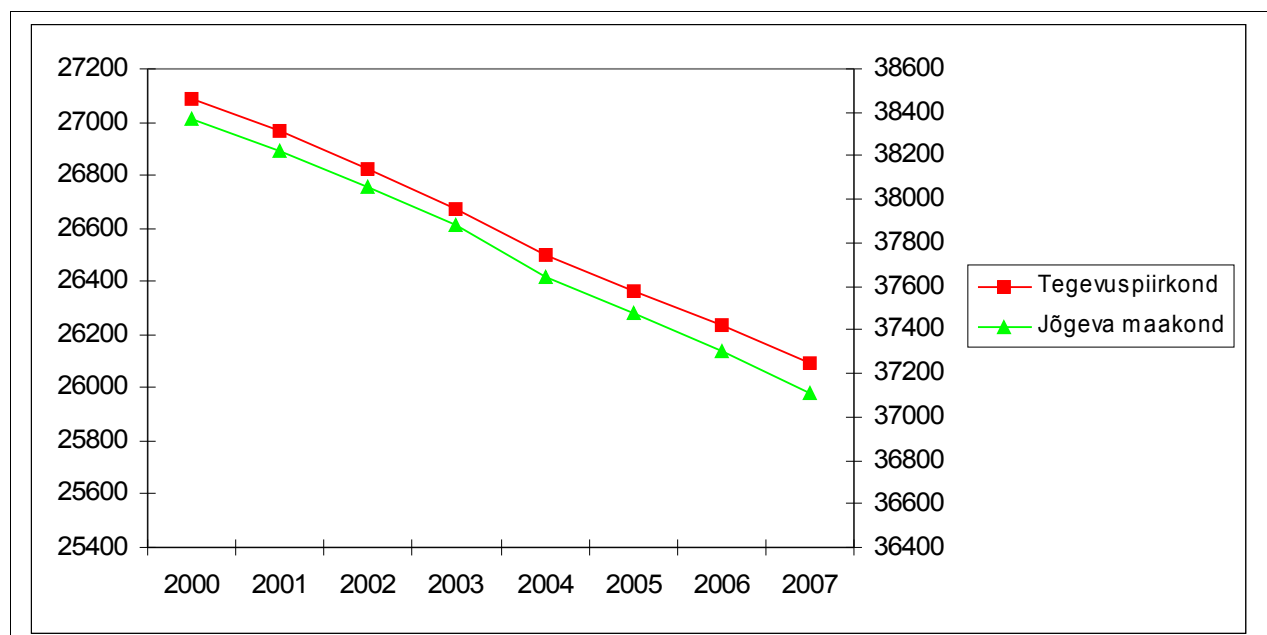

Joonis 4. Elanike arvu muutumine Jõgeva maakonnas ja tegevuspiirkonnas 2000 – 2007

³ Peatüki koostamisel on kasutatud 2007.a. riikliku statistika andmeid: www.stat.ee.

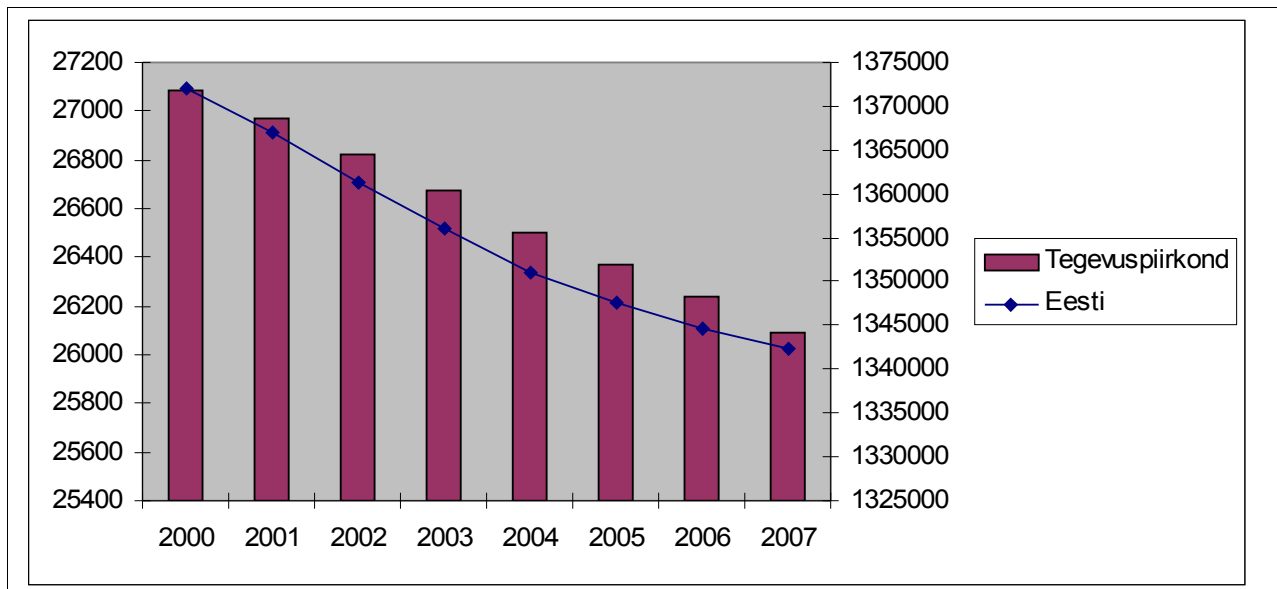

Joonis 5. Elanike arvu muutumine tegevuspiirkonnas ja Eestis, 2000 – 2007

Rahvaarv tegevuspiirkonna omavalitsustes erineb väga suures ulatuses – erinevus suurima ja väikseima elanike arvuga omavalitsuse vahel on koguni 4 korda. Sellest tulenevalt on omavalitsuste materiaalsed võimalused väga erinevad.

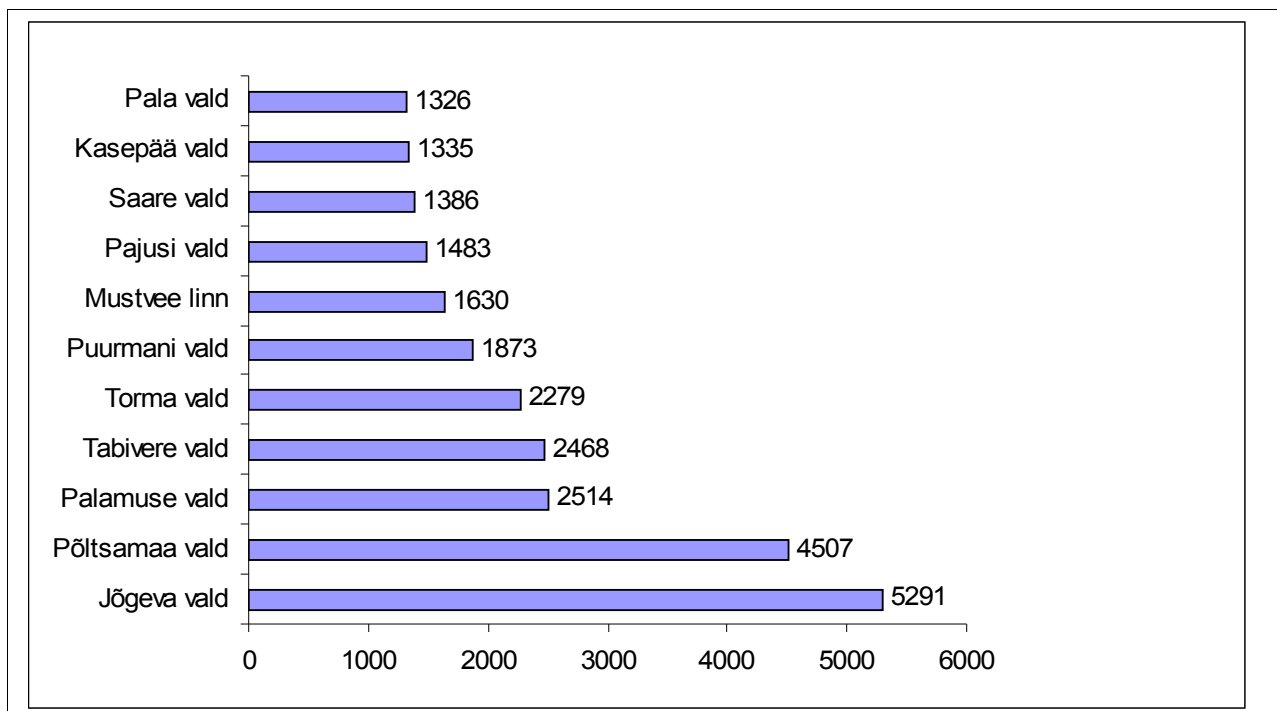

Joonis 6. Rahvaarv tegevuspiirkonna omavalitsustes (2007. aasta 1. jaanuar)

Tegevuspiirkonna omavalitsuste lõikes on elanikkonna vanuseline struktuur suhteliselt sarnane – vaid väikestes valdades on elanikkonna vanuseline struktuur veidi erinev, mis on seletatav väikese rahvaarvuga nendes omavalitsustes.

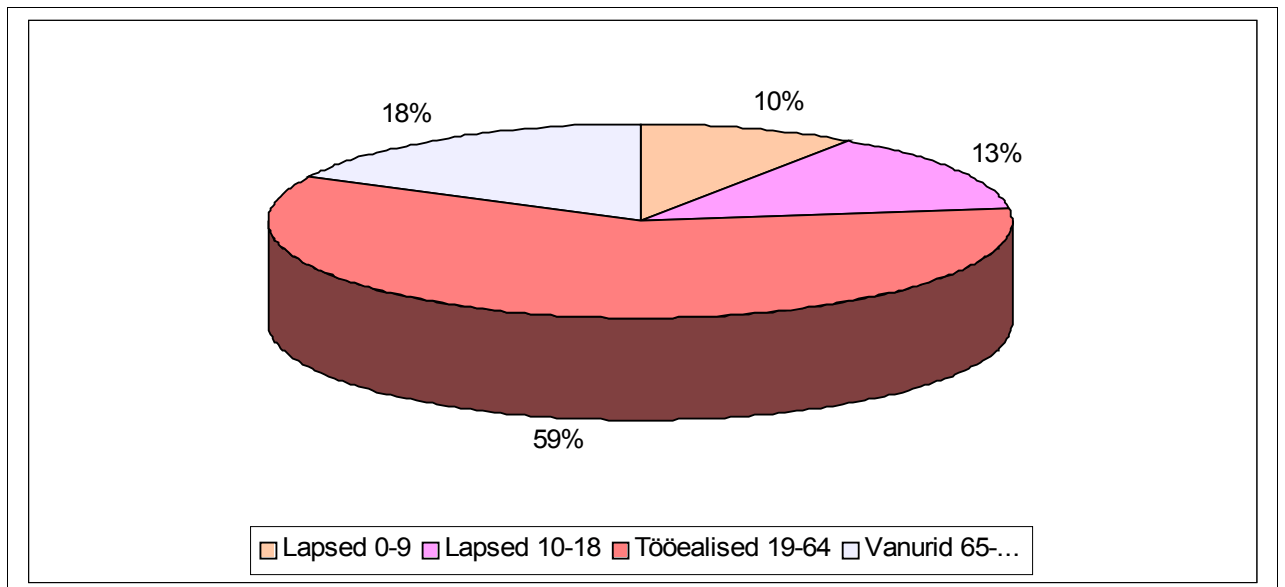

Joonis 7. Elanike vanuseline jaotumine tegevuspiirkonnas (01.01.2007)

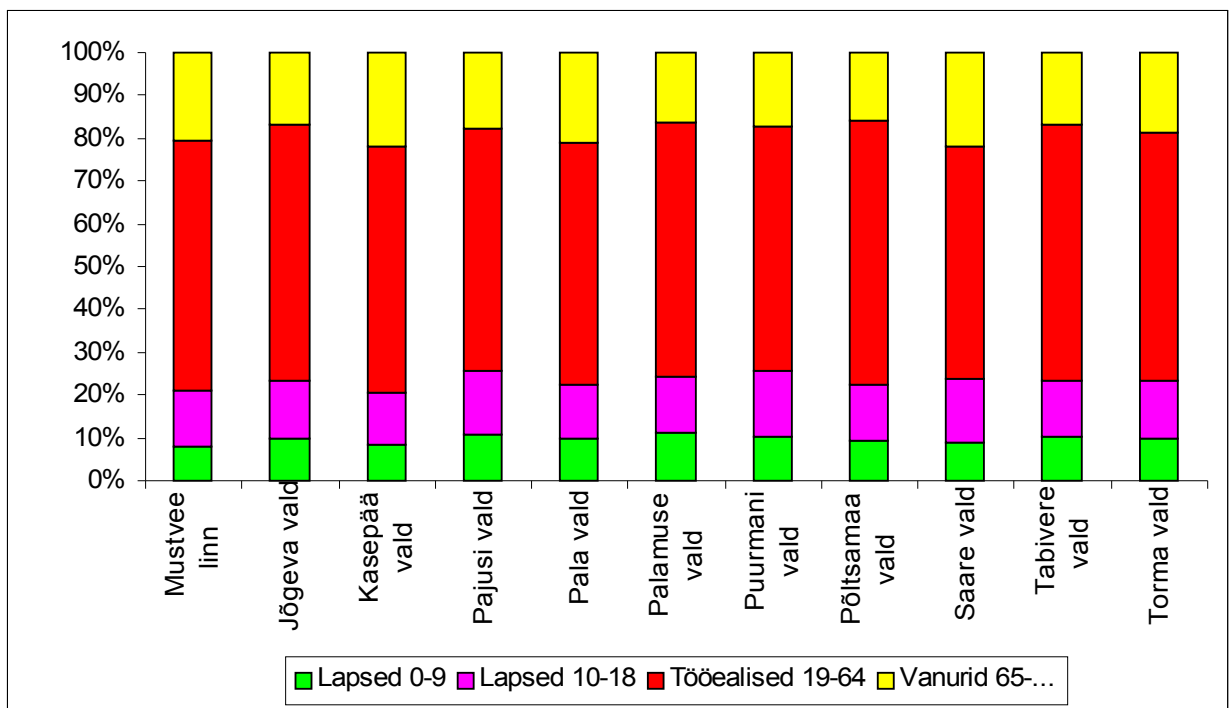

Joonis 8. Elanikkonna vanuseline struktuur tegevuspiirkonna omavalitsustes (01.01.2007)

Tulumaksu laekumised elaniku kohta on tegevuspiirkonna omavalitsustes suhteliselt sarnased, kuigi erinevus suurima ja väikseima tulumaksulaekumisega omavalitsuse vahel on 1.6 korda, mis tuleneb riigi eelarvest omavalitsustele makstavate tasandusvahendite erinevusest omavalitsuste lõikes.

Tulumaksu laekumine omavalitsustes, jaanuar – detsember 2007.a (kroonides)

Tegevuspiirkonna omavalitsus	Tulumaksu summa 2007, kokku	Elanike arv	Tulumaks elaniku kohta
Jõgeva vald	29 036 363	5291	5488
Mustvee linn	6 926 050	1630	4249
Kasepää vald	4 578 831	1335	3430
Pajusi vald	7 660 001	1483	5165
Pala vald	6 033 428	1326	4550
Palamuse vald	13 282 072	2514	5283
Puurmani vald	8 986 197	1873	4798
Põltsamaa vald	21 875 600	4507	4854
Saare vald	5 718 664	1386	4126
Tabivere vald	13 392 947	2468	5427
Torma vald	10 530 089	2279	4620
Tegevuspiirkonna keskmine	128 020 242	29092	4400

Tegevuspiirkonnas on kolm Peipsi järvega seotud omavalitsust (Mustvee linn, Kasepää ja Saare vald), kus tulumaksu laekumine elaniku kohta on väiksem kui tegevuspiirkonna keskmine näitaja (4400 krooni). Kasepää vallas moodustab tulumaks elaniku kohta 78%, Saare vallas 93.8% ja Mustvee linnas 96.6% tegevuspiirkonna keskmisest näitajast.

2.7 Ülevaade põhilistest eluvaldkondadest tegevuspiirkonnas

2.7.1 Ettevõtlusaktiivsus ja tööhõive

Jõgeva maakonna majanduskeskkonda tervikuna iseloomustab suhteliselt väike ettevõtlusaktiivsus – madalam on see vaid Ida-Viru- ja Põlva maakonnas. MTÜ Jõgevamaa Kostöökoda tegevuspiirkonnas on keskmiselt 58 ettevõtet tuhande elaniku kohta. Kõige rohkem ettevõtteid tuhande elaniku kohta väikese elanike arvuga valdades nagu Saare (76) ja Pajusi (74) ja kõige väiksem Mustvee linnas (41).

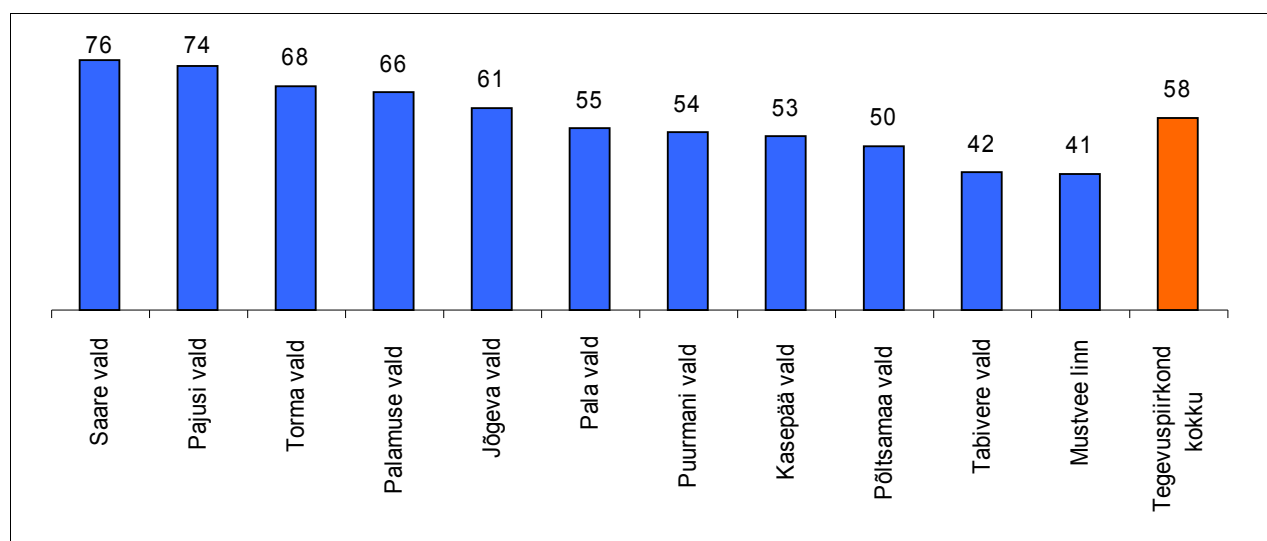

Joonis 9. Ettevõtlusaktiivsus tegevuspiirkonnas (ettevõtete arv tuhande elaniku kohta), 01.01.2007

Töötuse määr on maakonnas läbi aegade olnud üks suuremaid Eestis – 2001. aastal koguni 20,5% kui riigi keskmine samal ajal oli 12,6%.

Jõgeva maakonnast suurem töötuse määr on olnud ja on veel ainult Ida-Virumaal ning 2007. aastal ka Valgamaal.

Viimaste aastatega on töötuse määr Jõgeva maakonnas küll vähenenud – 2007. aastal oli see 6,5%, kuid ületab ikkagi 38.3% võrra Eesti keskmise näitaja, mis oli vaadeldaval ajal 4,7%.

Tähelepanuväärne on aga töötuse määra vähenemine 2007. aastal – võrreldes 2006. aastaga langes see koguni kaks korda.

Tabelis 3 esitatud andmed iseloomustavad olukorda tööhõives Jõgeva maakonnas võrdluses teiste maakondade ja Eesti keskmise näitajatega.

Tabel 3.

Töötuse määr Jõgeva maakonnas (%)

Maakond	2001	2002	2003	2004	2005	2006	2007
Kogu Eesti	12,6	10,3	10	9,7	7,9	5,9	4,7
Harju maakond	11,6	8,6	9,6	9,6	7,5	4,3	3,3
Hiiu maakond	7,8	10,8	5,9	5,7	7,2
Ida-Viru maakond	18,0	18,9	18,2	17,9	16,2	12,1	9
Jõgeva maakond	20,5	16	15,8	13,7	16,9	13,1	6,5
Järva maakond	15,7	13,9	13,2	9,5	5,6	6,2	4,7
Lääne maakond	15,4	15,1	11,3	5,3
Lääne-Viru maakond	9,0	7,3	6,4	7,4	5,8	5,7	5,4
Põlva maakond	17,6	14,8	13,7	14,9	12,4	8,4	..
Pärnu maakond	10,6	7,7	7,5	6,3	5,9	..	3,9
Rapla maakond	9,4	9,7	5	6,7	5,1
Saare maakond	9,4	7,4	6,5	4,1
Tartu maakond	9,5	5,8	5,3	5,0	4,5	6,0	3,9
Valga maakond	13,9	7,5	7,9	11,1	..	8,6	9,1
Viljandi maakond	14,8	13,1	9,2	9,1	4,9	4,6	3,6
Võru maakond	10,1	8,2	10,4	7,0	5,1

Kahjuks ei ole andmeid töötuse määradest omavalitsuste lõikes.

2.7.2 Tegevuspiirkonna majandussektorite ülevaade

Eesti majanduses aset leidnud märkimisväärsed struktuurimuutused on ka Jõgeva maakonnas kajastunud põllumajandusliku tootmise vähenemises ja teenindussektori osakaalu suurenemises. Jõgeva maakond paistab vabariigi teiste maakondade hulgast silma sellega, et siin on tööhõive osatähtsus primaarsektoris kõige suurem ja tertsiaalsektoris kõige väiksem.

Maakonna tööga hõivatud töötajatest ca 30% töötab primaarsektoris (Eestis keskmiselt 8,8%); ca 24 % sekundaarsektoris (Eestis keskmiselt 31,8%) ning ca 47% tertsiaarsektoris (Eestis keskmiselt 59,4%).

Primaarsektorist põllumajanduses on põhilisteks tootmissuundadeks teravilja-, piimakarja- ja seakasvatus ning taimekasvatus. Kogu vabariigi haritavast maast moodustab Jõgeva maakonna haritav maa 10%. Kalapüügi ja -töötlemise ettevõtted paiknevad maakonna idaosas (seostud

Peipsi järvega). Kalanduses on lisaks Peipsi järvele olulisteks järvedeks ka Elistvere, Jõemõisa-Kaiu järvestik, Kaiavere, Kuremaa, Raigastvere, ja Saadjärv.

Põhilised maavarad, mida Jõgeva maakonna territooriumil leidub, on lubjakivi, liiv, kruus, savi ja turvas. 45% maakonna territooriumist on metsamaa. Jõgevamaa põhilised eksporditüübid on mets ja metsamaterjalid ning toiduainetetööstuse tooted. Tähtsaks imporditüübiks on metall (kohalikule metallitööstusele).

Oluline järeldus arengukava koostamiseks:

Maakonna kohalike ressursside väärtusahel on lühike ja ressursside väärdamise potentsiaal (nt. sektori- või piirkonna põhiste klastrite vormis) ettevõtete poolt suures osas kasutamata.

Kahjuks puudub informatsioon majandussektorite kohta tegevuspiirkonna kohalike omavalitsuste lõikes.

2.7.3 Kogukonnad, seltsitegevus

Kaudselt võib kogukondade aktiivsust hinnata maakonnas registreeritud mittetulundusühingute (MTÜ) ja sihtasutuste (SA) arvuga tuhande elaniku kohta – see näitaja on Jõgevamaal üks Eesti väiksemaid. Väiksem on mittetulundusühenduste arv ainult Harjumaa (vt joonis 10).

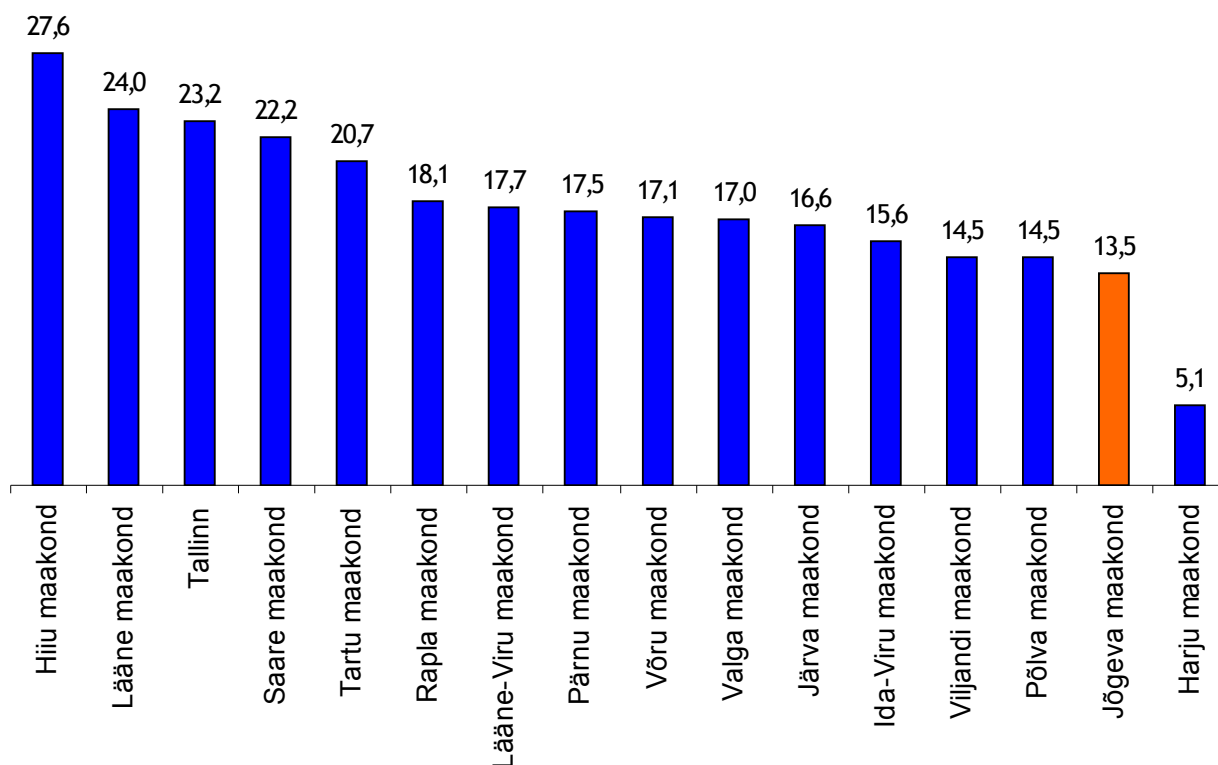

Joonis 10. Jõgevamaal registreeritud MTÜ-de ja sihtasutuste arv võrdluses teiste maakondadega (01.01.2007)

2.8 Arengukava lähteandmete saamiseks läbiviidud uuringud

Arengukava koostamise raames viidi läbi piirkonna elanike rahulolu uuring ja Jõgevamaa ettevõtluse uuring. Mõlemat uuringut on mõistlik regulaarselt korrata, et selgitada muudatused mõlemas keskkonnas.

Mõlemat uuringut on mõistlik regulaarselt korrata, et selgitada muudatused mõlemas keskkonnas.

2.8.1 Elukeskkonnaga rahulolu uuring ja elukeskkonna parandamise vajadused

Arengukava koostamise raames viidi läbi piirkonna elanike rahulolu uuring⁴ Uuringu tellis MTÜ Jõgevamaa Koostöökoda ja uuringu eesmärk oli kohalikule LEADER tegevusgrupile objektiivse faktilise ja analüütilise sisendi andmine tegevuspiirkonna arengustrateegia koostamiseks.

Uuringu raames viidi Jõgevamaal elavate täisealiste elanike seas 110 telefoniintervjuud.

Vastajad hindasid enim haljasalade ja parkide head olukorda, turvalisust, hariduse kättesaadavust ja kvaliteeti, jaekaubanduse olukorda, külakeskuste ja rahvamajade olukorda ja kasutamist, kultuuriürituste toimumist.

Elukeskkonna kvaliteeti hinnati alljärgnevate kriteeriumide alusel:

- kogukonna aktiivsus kohaliku elu edendamisel,
- paikkonna omapära säilitamine,
- üldine elukorraldus – kohaliku elu kitsaskohad.

Igas valdkonnas kaardistati tänased kitsaskohad ning toodi välja vajalikud tegevused, mis aitaks kitsaskohti likvideerida.

Elukeskkonna suuremate kitsaskohtadena toodi välja vähene kogukonnasisene koostöö, puudulik teenuste valik (näiteks tanklad, kauplused, lastehoidmise võimalused) ja tööturu struktuursed probleemid (samaaegne töö- ja tööjõupuudus). Nimetatud probleemid soodustavad inimeste lahkumist maalt.

Ülevaade Jõgevamaa elukeskkonnast

Tabelis 4 on esitatud kokkuvõtte ajurünnakute tulemusel fookusgruppides esile tulnud Jõgevamaa tegevuspiirkonna elukeskkonna probleemidest ja vajadustest, mis võeti sisendiks arengukava meetmete ja tegevuste planeerimisel.

Tabel 4

Jõgevamaa elukeskkonna kitsaskohad ning vajadused

Probleem	Vajadus
kehv keskustevaheline infrastruktuur (teed, ühisveevärk- ja kanalisatsioon)	kaardistada ja korraldada erateede korrashoid
noorte lahkumine	asutada noorte foorum, luua noorte ja kohalike ettevõtjate klubi
ükskõiksed noored	asutada noorte foorum, uurida noorte vajadusi
kehv ühistransport	luua "tellimisteenus", naabriteenus, väikebusside kasutamine
hooldamata maastikud	kogukonnateenuse kasutamine maastike hooldamisel, talgutööd
vaesus	tööhajumuste kasvatamine: lastetöö, noortetöö, kodus- ja kaugtöö võimalused
väike valik huvitegevusi	oskustega juhendajad
vähe teenuseid kodu juures	selgitada teenuste vajadus

⁴ Jõgevamaa elukeskkonnaga rahulolu uuring 2007. Teostaja MTÜ Arenguprogrammide Keskus EMI-ECO.

Probleem	Vajadus
kehv keskustevaheline infrastruktuur (teed, ühisveevärk- ja kanalisatsioon)	kaardistada ja korraldada erateede korrashoid
noorte lahkumine	asutada noorte foorum, luua noorte ja kohalike ettevõtjate klubi
ükskõiksed noored	asutada noorte foorum, uurida noorte vajadusi
lünklik internet	organiseeritud surve teenuste pakkujale
väike kaubavalik ja kallid kaubad	sisse seada tellimisteenus
vähe jalgteid ja terviseradu	uurida piirkondlikku vajadust ja algatada projekte
kogukonnakeskuste ebaühtlane paiknemine	kaardistada kogukonnakeskuste vajadused, koostada teenuste osutamise plaan
püsiva rahastuse puudumine mittetulundusühendustel	luua mittetulundusühenduste arendamiseks tegevuskava
eestvedajate väsimine	tegevuspiirkonna mittetulundusühenduste klubi loomine, motivatsiooniskeemide väljatöötamine

Lähtudes elukeskkonna uuringu tulemustest ja fookusgruppide ootustest ning vajadustest, on tegevuspiirkonna elukeskkonna arendamise prioriteedid:

- tegevuspiirkonnas ühise identiteedi loomine ja kolme piirkonna eripära säilitamine ning tugevdamine,
- aktiivsete kogukondade toetamine ja uute aktiivsete kogukondade tekitamine,
- elukeskkonna parandamine, mis looks eeldused elanike – eeskätt noorte, lahkumise peatamiseks ning siia asujate kohanemiseks kohaliku kogukonnaga.

2.8.2 Ettevõtluse uuring ja ettevõtluse arendamise vajadused

Arengukava koostamise raames viidi läbi piirkonna tegevuspiirkonna ettevõtluskeskkonna Jõgevamaa ettevõtluse uuring⁵. Uuringu tellis MTÜ Jõgevamaa Koostöökoda ja uuringu eesmärk oli kohalikule LEADER tegevusgrupile objektiivse faktilise ja analüütilise sisendi andmine tegevuspiirkonna arengustrateegia koostamiseks. Küsitlusega hõlmati üle 400 ettevõtja.

Ettevõtluse tase maapiirkondades hinnati üldiselt nõrgaks. Peamine kitsaskoht, mis läbis erinevaid valdkondi on sobivate tootmispindade puudus, nõrk koostöö ettevõtjate vahel, tervisekaitse nõuded, millest tulenevad investeerimiskohustused on väiketootjatele (ja teenusepakkujatele) ülejõu käivad.

Maaettevõtete nõrkusena toodi samuti välja vilets tootearendus, oskusteabe ja finantsvahendite puudumine tulemuslikuks turundus- ja turustustegevuseks. Lisaks toodi esile ettevõtlike inimeste ja tööjõu puudus, hirm uuenduste ees.

Maaettevõtete väliste asjaoludena toodi välja Jõgevamaa ühtse kuvandi puudumine ning nõrk koostöö ettevõtete vahel (sh puudulik ühistuline majandustegevus). Mitmel korral toodi välja kohaliku kultuuripärandi järk-järguline kadumine – peamised põhjused on põlvkondade vahetumine ning modernse elukeskkonna pealetung.

Ära märgiti ka valdkonda koordineeriva toimiva katusorganisatsiooni puudumine, kohaliku ressursside mittetäielik kasutamine.

Suurem osa kitsaskohtadest on välditavad või ületatavad, kui arendada sihipäraselt ja säilitada

⁵ Jõgevamaa ettevõtluse uuring. 2007, teostas Jõgeva Ettevõtlus- ja arenduskeskus.

Jõgevamaa kultuuripärandit ja traditsioonilist maaelu – oskusi ja tegevusi, mis on piirkonnale omased.

Piirkonna maaettevõtjate peamised vajadused **Lähtekoht ja vajaduste kokkuvõte**

MTÜ Jõgeva Koostöökoda tegevuspiirkonna maaettevõtjate vajaduste analüüsimise meetodikana kasutati ajurünnakuid fookusgruppides:

- käsitööndus, töötlemine, väärtusahela pikendamine,
- põllumajandus, aiandus, maastik,
- turism ja puhkemajandus.

Igas valdkonnas kaardistati kitsaskohad ning toodi välja vajalikud tegevused, mis aitavad neid kõrvaldada.

Tabelis 5 on esitatud kokkuvõtte tegevuspiirkonna ettevõtjate probleemidest ja vajadustest.

Tabel 5.

Tegevuspiirkonna maaettevõtluse kitsaskohad ning vajadused

Probleemid	Vajadused
Koostöö puudulikkus: olematud koostöövõrgustikud ja ühistud	Algatada koostööprojektid eelkõige tootearenduse alal
Ajaloolise käsitöö tegemise kogemuse kadumine - käsitööoskustega meistrite vähesus	Oskusteabe levimise toetamine, näiteks sellitoetus, meistri palkamise toetus, käsitööringid kui traditsioonide edasiandmise viisi toetamine täiendkoolitusena
Turundus- ja turustusala oskusteabe puudumine	Koolitused ettevõtjaile, ühistulise tegevuse arendamine
Bürokraatia töötab ettevõtluse vastu	Luu ettevõtjate ja ametnike ümarlaud
Vähene info toetuste kohta	Infopäevad ettevõtjaile
Tunnustuse puudumine väikeettevõtjale	Motivatsiooniskeemi väljatöötamine (parim ettevõtja)
Kohalike ressursside vähene kasutamine	Legendide ja lugude loomine ja kasutamine
Väike suutlikkus investeerida esmase töötlemise tervisekaitsenõuete täitmisesse ja logistikasse: (mahe) teravilja töötlemine, maheliha tootmine, marja- ning puuviljakasvatatus	Olemasolevaid täiendav investeeringutoetus
Väikese koguse turustamine on raske – poeetikud ei ole huvitatud väikestest kogustest; ostja ei leia infot, kust võiks osta soovitud saadusi	Ühisturustamine - taluturu käivitamine, mida toetaks e-kaubandus
Vähe ettevõtlikke inimesi	Koostöö Noortefoorumiga, sellikoolitused, ettevõtluskoolitused
Vähene info Jõgevamaa väärtustest, koostöö puudumine teenusepakkujate vahel: turistide kohaloleku aeg lühike	Käivitada iseteenindus-turismibüroo veebis, hooajavälise asendustegevuse toetamine (et ettevõtja ära elaks), jalgratta matkaradade loomine, märgistamine Turundusüritustel osalemise toetamine Kohalike laatade korraldamise soosimine. Infomaterjalide, viitade tegemine

	Regulaarselt toimuvate ürituste toetamine Turundustoetus: nutikad lahendused Kodulehtede tegemise toetus Kohalike legendide võimendamine, visualiseerimine
Maal on vähe toitlustuskohti	Tootearenduse toetamine

2.8.3 Maaettevõtluse arendamise prioriteedid

MTÜ Jõgevamaa Koostöökoda arengukava teiseks prioriteediks on maaettevõtluse mitmekesistamine kohalikel ressurssidel põhineva tootearenduse edendamise ja mastaabiefekti saavutamine.

Tootearenduse läbiv ideoloogia on **koostöö ja ühistegevuse soodustamine** – mahukad investeeringud töötlemisse (nt õigusaktides seatud nõuete täitmiseks), logistikasse, turustamisesse saavad väikeettevõtjad teha koos, mis tagab suurema sõltumatuse kolmandatest osapooltest (hulgi – ja jaeketid) ning võimaldab kontrollida suuremat osa toodete väärtusahelast.

MTÜ Jõgevamaa Koostöökoda arengukavas on planeeritud toetused koostöö ja ühistegevust arendamiseks ning vajaliku oskusteabe omandamiseks. Ühiselt arendatakse välja Jõgevamaa kuvand.

Lihtsustatult võib toote ja teenuse väärtusahela jagada neljaks etapiks – tootmine, töötlemine, turustamine, tarbimine.

MTÜ Jõgevamaa Koostöökoda maaettevõtluse prioriteediks on ettevõtetes ekspordikõlbliku mastaabiefekti saavutamine tootmise-, töötlemise- ja turustamisalase koostöö või ühistegevuse toetamise teel.

Joonis 11. Toote ja teenuse väärtusahela lihtsustatud skeem ja arengukavas toetatavad alad.

Tootmise käivitamine on ettevõtja kohustus, milleks on võimalus toetusi taotleda teistest programmidest: MTÜ Jõgevamaa Koostöökoda arengukava ei näe ette starditoetuse programmi.

3. MTÜ Jõgevamaa Koostöökoda arengukava 2008 – 2013

3.1 Arengukava koostamise meetodika

Projekti raames viis MTÜ Arenguprogrammide Keskus EMI-ECO alates novembrist 2007.a. tegevuspiirkonnas läbi 5 arengupäeva ja 3 MTÜ Jõgevamaa Koostöökoda juhatuse koolitust.

EMI-ECO on elukestva õppe põhimõtteid järgiv erapooletu koolitus- ja konsultatsiooniorganisatsioon, mis toetab säästvat arengut Eestis. Organisatsiooni põhitegevus on otsustajate – omavalitsuste, haridusasutuste ja ettevõtete juhtide - koolitamine ja nõustamine strateegilises juhtimises. EMI-ECO tegevus on suunatud omavalitsuste haldusvõimekuse ja ettevõtete konkurentsivõime suurendamisele ning ühiskonna haridustaseme tõusule.

Arengukava koostamiseks vajaliku sisendi saamiseks viidi 2007.a. novembris – detsembris läbi tegevuspiirkonna elanike rahulolu uuring (autor EMI-ECO) ja Jõgeva maakonna ettevõtlusuuring (autor Jõgeva Arendus- ja ettevõtluskeskus).

Konsultandina juhtis arengupäevi Anne Randmer, koolitused viisid läbi Anne Randmer, Indrek Maripuu ja Tarmo Pikner.

Arengupäevade teemad lähtusid Arengukava struktuurist ja käsitlesid:

- tegevuspiirkonna koha-eeliseid ja –puudusi elu- ja ettevõtluskeskkonnana,
- visiooni tegevuspiirkonnast aastal 2015,
- Arengukava üld- ja tegevusvaldkondade ning piirkondade eesmärgid,
- tegevuspiirkonna elukeskkonna parendamise meetmeid ja tegevusi, sh.
- kohaliku ressursi kasutusel põhinevate toodete ja teenuste, sh. kogukonnateenuste arendamist,
- valdkondlike ja ressursipõhiste klastrite arendamist,
- Arengukava meetmete rahastamise põhimõtteid ja –skeeme.

MTÜ Jõgevamaa Koostöökoda juhatuse koolitustel käsitleti:

- Ühingu funktsiooni, missiooni ja tegevuseesmärgid aastaks 2008 – 2013, sh. aastaks 2008 – 2010,
- Arengukava rahastamise põhimõtteid,
- organisatsiooni arendamise põhimõtteid ja tegevuskava.

Arengukava koostamise protsessi raames tutvuti teiste maade Leader tegevusgruppide kogemusega (peamiselt DVD vahendusel), ja Eestis tegutsevate tegevusgruppidega (õppekäigud). Lisaks viidi läbi kokku kolm organisatsiooni (MTÜ Jõgevamaa Koostöökoda juhatuse ja büroo) arendamise seminari ja teostati kaks uuringut, mille raames saadi ülevaade elanike rahulolust oma elukeskkonnaga ning piirkonna ettevõtluse seisundist.

Arengupäevadel osales 98 inimest (sh. 11 MTÜ Jõgevamaa Koostöökoda juhatuse liiget), avaldati kaks artiklit ajalehtedes Vooremaa ja Jõgeva maavalitsuse infolehes .

Arengukava eelnõu tutvustati tegevuspiirkonna arengupäeval 15. mail 2008.a. ja osalejate poolt tehtud ettepanekud viidi dokumendi lõpp-redaktsiooni ajavahemikul 16. – 21.mai 2008.a.

MTÜ Jõgevamaa Koostöökoda arengukava aastateks 2008 – 2013 kiideti heaks juhatuse koosolekul 25. mail 2008.a. ja kinnitati ühingu üldkoosolekul 25.mail 2008.a.

3.2 MTÜ Jõgevamaa Koostöökoda missioon

MTÜ Jõgevamaa Koostöökoda missiooniks on tegevuspiirkonnas kodanikualgatusele põhineva ning külade taaselustamisele ja maaelu säilitamisele, säästva maamajanduse, kohaliku ettevõtluse ja tööhõive üldiste eelduste arendamisele ning tegevuspiirkonna elanike heaolu suurendamisele suunatud kohaliku initsiatiivi toetamine ja arendamine.

MTÜ Jõgevamaa koostöökoda tunnuslauseks on: **Üks kolme, kolm ühe eest!**

Tunnuslausest kajastuvad tegevuspiirkonna kolm eriilmelist piirkonda:

Vooremaa: Jõgeva, Palamuse ja Tabivere vald,

Peipsi piirkond: Kasepää, Mustvee linn, Pala, Saare ja Torma vald ja

Põltsamaa piirkond: Pajusi, Puurmani ja Põltsamaa vald, *samuti*

ühiskonna kolme sektori esindajate kindel tahe toetada ja arendada kohalikku initsiatiivi külade taaselustamisel ja maaelu säilitamisel ning säästva maamajanduse, kohaliku ettevõtluse ja tööhõive üldiste eelduste arendamisel tegevuspiirkonna elanike heaolu suurendamiseks.

3.3 MTÜ Jõgevamaa Koostöökoda visioon ja strateegilised eesmärgid aastateks 2008 – 2013

MTÜ Jõgevamaa Koostöökoda tegevuspiirkond on ühise identiteediga, piirkondlike eripärasid väärtustav, aktiivseid ja terviklikke maaelu võimalusi pakkuv keskkond ettevõtlusele ja kodanikeühendustele.

Tegevuspiirkonna visioonist lähtudes määratleti MTÜ Jõgevamaa Koostöökoda arengupäevadel arengukava koostamisel **kaks eelisarendatavat valdkonda:**

1. Elukeskkonna parendamine, kus strateegilisteks eesmärkideks on:

- 1.1. ühise identiteedi loomine,
- 1.2. kogukondade aktiivsuse suurendamine ja koostöö arendamine,
- 1.3. elanike lahkumise peatamine ja uute elanike sisseelamine kohaliku keskkonda.

2. Maaettevõtluse mitmekesistamine, kus strateegilisteks eesmärkideks on:

- 2.1. kohalike ressursside senisest suurem väärindamine ja tooteahela pikendamine tootearenduse kaudu,
- 2.2. kohalike ettevõtete ekspordi potentsiaali suurendamine mastaabiefekti saavutamiseks (klastrite e. kobarate arendamine) koostöö arendamise kaudu,
- 2.3. kohalike tootjate sõltumatuse suurendamine kolmandatest osapooltest (jaeketid, kokkustjad, vahendajad) ja toote (teenuse) väärtusahelas suurema osa kontrolli võimaldamine.

Elukeskkonna parendamine

3.3.1 Elukeskkonna parendamise tegevuskava ülesehitus

Elukeskkonna parendamise tegevuskava vajalikkus:

Arengukava koostamise raames läbiviidud uuring, tegevuspiirkonda iseloomustavad statistilised andmed ja läbiviidud ajurünnakud fookusgruppides viisid järeldusele, et kogukonnaelu planeerimine ning plaanide tulemuslik elluviimine toimub vähestes kogukondades. Plaanide elluviimine sõltub sageli vaid mõnest aktiivsest inimesest. Kogukonnad on aga elujõulisemad ja nende elluviimine tõhusam kui arengukava koostamisel kaasatakse algusest peale kõik huvigrupid ja arengukava viiakse ellu laiapõhjalise osalusega.

Aastatel 2008 – 2013 viib MTÜ Jõgevamaa Koostöökoda arengukava raames ellu elukeskkonna parendamise tegevuskava, mis koosneb kahest meetmest:

Meede 1: **Aktiivne kogukond.**

Meede 2: **Olla, tulla, jääda.**

Meetmete valik põhineb arengukava koostamisel läbiviidud arengupäevadel osalejate esitatud probleemide vähendamiseks vajalikel tegevustel, arengukava peatükis 2 määratletud vajadustel ja arengukava strateegiliste eesmärkide saavutamiseks vajalikel tegevustel.

Mõlemad meetmed arvestavad Maaelu Arengukava 2007 – 2013 4. telje (LEADER programm) üldeesmärgi anda võimalus kohalike elu arendajatele toetuse taotlemiseks kõigis maaelu arendamise olulistest valdkondades. Samuti toetavad – kuid ei asenda, valitud meetmed tegevuspiirkonna kohalike omavalitsuste arengukavade prioriteetsete eesmärkide saavutamist (vt. ptk. 4).

3.3.2 Tegevuspiirkonna elukeskkonna parendamise eesmärgid:

Peaesmärk:

Tegevuspiirkonna elanike elukvaliteedi parendamine ja kvaliteetsete teenuste kättesaadavus maal.

Alameesmärgid on:

- tegevuspiirkonna identiteedi loomine ja paikkondlike eripärade säilitamine,
- võimalused kogukondade jätkusuutlikuks planeerimiseks ja plaanide elluviimiseks,
- maaelu kitsaskohtade vähendamine ja negatiivse migratsiooni peatamine.

Meetmed

Meede 1: **Aktiivne kogukond**

Meede on suunatud maaelanike kodanikuaktiivsuse suurendamisele ja partnerluspõhimõttel arendatava koostöö edendamisele.

Rakendatavad tegevusprogrammid on:

Tegevusprogramm 1: Kogukonna arengukavade koostamise toetamine.

Toetatakse arengukavade koostamiseks vajalikke tegevusi – ruumide ja tehnika rent, nõustamisteenuse kasutamine, koolituse ostmise, kogemuste vahetamist ja saamist, elukestva õppe võimaluste loomine ja tagamine kogukonnaliikmeile.

Tegevusprogramm 2: Kogukonnateenuste arendamine.

Toetatakse teenuste turuanalüüside, tootearenduse ja äriplaanide koostamiseks vajalikke teenuseid – uuringute ostmise, nõustamisteenuse kasutamine ja koolituse ostmise, samuti vajaliku tehnilise baasi loomine.

Tegevusprogramm 3: Multifunktsionaalsete kogukonnakeskuste arendamine.

Toetatakse ühistegevuseks vajalike avalikes huvides toimivate objektide korrastamist ja loomist, sh. kasutamata hoonete kasutusele võtmine avalikes huvides.

Tegevusprogramm 4: Tegevuspiirkondade vahelise koostöö arendamine.

Toetatakse tegevuspiirkondade (Eestis ja mujal Euroopa Liidus) vaheliste kogemuste vahetamise ja koostöö edendamise toetamine, ühisprojektide läbiviimist.

Meede 2: **Olla, tulla, jääda**

Meede on suunatud eeskätt noorte lahkumise ja pendelränne vähendamisele, aga ka uute elanike tegevuspiirkonda saamisele ja sulandamisele.

Rakendatavad tegevusprogrammid on:

Tegevusprogramm 1: Ajaloopärandi ja traditsioonide uurimise, kogumise, säilitamise ja rakedamise toetamine.

Toetatakse paikkonna, valdkonna, sugukonna ajaloo uurimist, säilitamist ja eksponeerimist (sh. kohalike muuseumide loomist), konverentside ja kokkutulekute (sh. sugukonna kokkutulekute) korraldamist, koolituste korraldamist.

Tegevusprogramm 2: Tegevuspiirkonna sotsiaalse infrastruktuuri objektide loomise ja taastamise toetamine.

Toetatakse sotsiaalsete ühistute (nt. pääste- ja turvateenus) loomist, õpperingide, huvikeskuste, rahvakoolide loomist ja teenuste arendamist.

Tegevusprogramm 3: Kaugtöö eelduste ja võimaluste loomise ja arendamise toetamine.

Toetatakse kaugtöö võimaluste loomisele suunatud tegevusi (turu-uuringud, ettevõtjatele tegevuspiirkonna võimalusi tutvustavate päevade korraldamine, koolitused, populariseerimine), kaug-

tööpunktide loomist.

Tegevusprogramm on avatud tegevuspiirkonna piire ületavale koostööle.

Tegevusprogramm 4: Traditsioonilise oskusteabe kogumise, säilitamise ja rakendamise toetamine.

Toetatakse piirkonna omase loodus- ja kultuuripärandi ning oskusteabe kogumisele, säilitamisele ja kasutusele võtmisele suunatud algatusi (sellikoolitus, meistriskoolitus).

Tegevusprogramm on avatud tegevuspiirkonna piire ületavale koostööle.

Tegevusprogramm 5: Paikkonna atraktiivsuse säilitamine ja suurendamine.

Toetatakse tegevusi, mis on suunatud paikkonna väärtustamisele ja tutvustamisele, avaliku ruumi heakorrastamist ja maastikuhooldust.

Sihtgrupp ja sihtala

Meetmete sihtgrupiks on MTÜ Jõgevamaa Koostöökoda tegevuspiirkonnas registreeritud ja tegutsesvad ettevõtted ja mittetulundusorganisatsioonid, mille põhikirjaline tegevus on suunatud kohaliku elu edendamisele, samuti kohalikud omavalitsused.

Tulemusnäitajad

- Perioodi jooksul toetatud kuni 150 projekti.

Rakendamise viis ja ajakava

Meetmete rakendamist koordineerib MTÜ Jõgevamaa Koostöökoda tegevjuht.

Tegevusprogrammid viiakse ellu avalike projektikonkursside korras. Projektikonkursside korraldavad MTÜ Jõgevamaa Koostöökoda büroo töötajad, kes viivad läbi ka projektiideede ja -taotluste eelnõustamist.

Tegevuste elluviimiseks kaasatakse eksperte ning teenuste pakkujaid.

2009. aastal on kõik meetmed ja tegevusprogrammid avatud terve aasta jooksul, millega saab hinnata taotlejate huvi meetmete vastu.

Arvestades 2009. a. kogemusi, korrigeeritakse 2010. aastal elukeskkonna parendamise meetmete rakenduskava.

3.3.3 Maaettevõtluse mitmekesistamise tegevuskava

Maaettevõtluse mitmekesistamise tegevuskava vajalikkus:

Arengukava koostamise raames läbiviidud uuring, tegevuspiirkonda iseloomustavad statistilised andmed ja ajurünnakud fookusgruppides viisid järeldusele, et maakonna kohalike ressursside väärtusahel on lühike ja ressursside väärtustamise potentsiaal (nt. sektori- või piirkonna põhiste klastrite vormis) ettevõtete poolt suures osas kasutamata. Vähe on noortele atraktiivsetest töökohtadest, ettevõtted ei tee koostööd tootearenduses ja turunduses.

Aastatel 2008 – 2013 viib MTÜ Jõgevamaa Koostöökoda arengukava raames ellu maaettevõtluse mitmekesistamise tegevuskava, mis koosneb kolmest meetmest:

Meede 1: Turutõrgete vähendamine ühistöö arendamisega – meede on suunatud kohalike toodete ja teenuste väärtusahela pikendamisele.

Meede 2: Uute turgude leidmine – meede on suunatud tegevuspiirkonna ettevõtete ekspordipotentsiaali paremale ärakasutamisele ja suurendamisele.

Meede 3: Ettevõtluskeskkonna arendamine – meede on suunatud tootearenduse ja ettevõtluse infrastruktuuri arendamisele.

Meetmete valik põhineb arengukava koostamisel läbiviidud arengupäevadel osalejate esitatud

probleemide vähendamiseks vajalikel tegevustel, arengukava peatükis 2 määratletud vajadustel ja arengukava strateegiliste eesmärkide saavutamiseks vajalikel tegevustel, arvestades Maaelu Arengukava 2007 – 2013 2., 3. ja 4. telje (LEADER programm) üldeesmärke anda võimalus toetuse taotlemiseks võimalikult paljudes maaelu arendamisele olulistest valdkondades. Sellega suurendatakse projektitaotluste konkurentsi ja võimalust valida toetamiseks projektid, mille elluviimine annab suurima positiivse mõju maaettevõtluse mitmekesistumisele ja tegevuspiirkonna arengule.

3.3.4 Tegevuspiirkonnas ettevõtluse mitmekesistamise eesmärgid

Peaeesmärk:

Tegevuspiirkonnas noortele atraktiivsete töökohtade pakkumine, tegevuspiirkonna ettevõtete konkurentsivõime suurendamine tootearenduses, tootmises ja turunduses ressursikasutamise optimeerimise teel.

Alameesmärgid on:

- kohalike toodete ja teenuste väärtusahela terviklikkuse tagamine,
- ettevõtlusvaldkondade terviklik areng tegevuspiirkonnas,
- kohaliku tooraine ja oskusteabe kasutamise soodustamine,
- ettevõtluses partnerluspõhimõtete rakendamise ja koostöö soodustamine,
- kohalikele toodetele ja teenustele uute turgude leidmine.

Meede 3: Turutõrgete vähendamine ühistöö arendamisega – meede on suunatud kohalike toodete ja teenuste väärtusahela pikendamisele.

Rakendatavad tegevusprogrammid on:

Tegevusprogramm 1: Ettevõtete vahelise ühistegevuse toetamine.

Toetatakse turutõrgete kõrvaldamisele suunatud võrgustike ja ühistute loomist ning arendamist, infopäevade korraldamist, koolituste korraldamist, nõustamisteenuse ostmist.

Tegevusprogramm 2: Traditsioonilise oskusteabe säilitamise ja rakendamise toetamine tootearenduses.

Toetatakse uute, piirkonna loodus- ja kultuuripärandi säilitamisele ja kasutamisele toodete arendamisele suunatud tegevusi.

Tegevusprogramm 3: "Päästikprojektide" toetamine.

Toetatakse toodete ja teenuste väärtusahela kitsaskoha kõrvaldamisele suunatud põhivarasse tehtavaid investeeringuid.

Meede on avatud tegevuspiirkonna piire ületavale koostööle.

Meede 4: Uute turgude leidmine – meede on suunatud tegevuspiirkonna ettevõtete ekspordipotentsiaali paremale ärakasutamisele ja suurendamisele.

Rakendatavad tegevusprogrammid on:

Tegevusprogramm 1: Ühisturunduse arendamise toetamine.

Toetatakse olemasolevate turu- ja turustusuuringute ostmist, koolitusi, turunduslike andmebaasidega liitumist ja ühisturundustegevust, messidel osalemist.

Tegevusprogramm 2: Tegevusvaldkondade potentsiaali ja arengute hindamise toetamine.

Toetatakse ettevõtjatele ja ettevõtjate ühendustele vajaliku info ostmist, diagnostikateenuste ostmist, juhtimissüsteemide loomist ja rakendamist, sertifikaatide ostmist.

Meede 5: Ettevõtluskeskkonna arendamine – meede on suunatud tootearenduse ja ettevõtluse infrastruktuuri arendamisele.

Rakendatavad tegevusprogrammid on:

Tegevusprogramm 1: Tootearenduse toetamine.

Toetatakse eeskätt kohalike ressursside väärimisele suunatud tootearendustegevusi, koostööd teadusasutuste ja ettevõtjate vahel, koolituste korraldamist,

Tegevusprogramm 2: Ettevõtlusparkide ja –kobarate loomise toetamine.

Toetatakse “transiitettevõtete” tegevust, turvalise ettevõtluskeskkonna loomist, infostendide ja viitade paigaldamist.

Meede on avatud tegevuspiirkonna piire ületavale koostööle.

Sihtgrupp ja sihtala

Meetme sihtgrupiks on Jõgevamaa Koostöökoja tegevuspiirkonnas registreeritud ja tegutsevad ettevõtted, samuti mittetulundusorganisatsioonid, mille põhikirjaline tegevus on suunatud kohaliku elu edendamisele. Eelistatud on koostööl või ühistegevusel (tulundusühistud, ettevõtete koostöövõrgustikud, ettevõtete ühendused, erialaliidud) põhinevad projektid.

Meede on avatud tegevuspiirkonna piire ületavale koostööle.

Tulemusnäitajad

- Perioodi jooksul on toetatud kuni 60 projekti.

Rakendamise viis ja ajakava

Meetmete rakendamist koordineerib MTÜ Jõgevamaa Koostöökoda tegevjuht.

Tegevusprogrammid viiakse ellu avalike projektikonkursside korras. Projektikonkursside korraldavad MTÜ Jõgevamaa Koostöökoda büroo töötajad, kes viivad läbi ka projektiideede ja -taotluste eelnõustamist.

Tegevuste elluviimiseks kaasatakse eksperte ning teenuste pakkujaid.

2009. aastal on kõik meetmed ja tegevusprogrammid avatud terve aasta jooksul, millega saab hinnata taotlejate huvi meetmete vastu.

Arvestades 2009. a. kogemusi, korrigeeritakse 2010. aastal elukeskkonna parendamise meetmete rakenduskava.

3.3.5 MTÜ Jõgevamaa Koostöökoda arengukava elluviimise tegevuskava

Arengukava elluviimise tegevuskava vajalikkus:

Tegevuspiirkonna arengukava elluviimise koordineerimine on MTÜ-le Jõgevamaa Koostöökoda väga ambitsioonikas ülesanne. Büroo võimekusest sõltub otseselt kõigi kasusaajate ideede elluviimine ja tegevuspiirkonna areng.

Tegevuskava eesmärk:

Arengukava strateegiliste eesmärkide saavutamise ja MTÜ Jõgevamaa Koostöökoda jätkusuutlikkuse tagamine.

Aastatel 2008 – 2013 viib MTÜ Jõgevamaa Koostöökoda arengukava raames ellu maaettevõtluse mitmekesistamise tegevuskava, milles on üks meede:

Meede 6: Arengukava elluviimist toetava organisatsiooni arendamine.

Toetatavad tegevused 2008. aastal ja 2009. aasta esimeses pooles on:

- tegevuspiirkonna arengukava elluviimist toetava meeskonna loomine ja käivitamine,
- projektitaotluste dokumentatsiooni väljatöötamine, hindamiskomisjoni loomine ja käivitamine,
- toetusvoorude ajakava väljakuulutamine ja taotluste menetlemine ning projektide järelevalve korraldamine,
- tegevusrühmade vahelise koostöö (sh ühistegevused ja ühisprojektid) käivitamine ja juhtimine,
- organisatsiooni arendamine (koolitus ja nõustamine liikmeile),
- uute liikmete värbamine ja nende koolitamine ning nõustamine,
- tegevuspiirkonnas regulaarsete arengupäevade korraldamine.

2010. aastal lisandub esimeste projektitaotlusvoorude tulemuste analüüsimine ja vajadusel eesmärkide ning rahastamiskorra muutmine.

MTÜ Jõgevamaa Koostöökoda büroo tegevuse eesmärgiks on saavutada

- aastas vähemalt 30 – 50 projekti rahastamine,
- saavutada projektitaotluste väga hea kvaliteet – vähemalt 95% tegevusrühmas toetada otsustatud taotlustest peab läbima ka PRIA tehnilise hindamise.

MTÜ Jõgevamaa Koostöökoda tegevused oma missiooni elluviimiseks ja visiooniliste eesmärkide saavutamiseks pärast arengukava kinnitamist ja PRIA poolt rahastusotsuse tegemist on:

- rahastamisvoorude väljakuulutamine ja taotluste menetlemine, sh:
 - infopäevade-koolituste korraldamine.
 - taotlusvoorude väljakuulutamine,
 - taotlejate individuaalne eelnõustamine,
 - taotluste vastuvõtmine,
 - taotluste hindamine ja otsustamine (sh otsuste edastamine PRIA-le),
 - järelnõustamine (abikõlblikkuse nõustamine, aruandluse koostamise nõustamine);
- uuringute korraldamine – eesmärgiga tagada taotlejatele ning otsustajatele otsuste tegemiseks vajalik info tegevuspiirkonna kohta;
- koolitustegevuse organiseerimine (sh ühistegevuse edendamise koolitused),
- kogemuste vahetuse (nii sise- kui ka väliskoostöö) korraldamine,
- organisatsiooni arendamine,
- info- ja suhtekorralduse tagamine,
- MTÜ Jõgevamaa Koostöökoda liikmete üldisi huve taotlevate meetmete elluviimine.

Tegevuste teostamiseks vajalikud oskused on:

- oskus aidata kaasa, et head ideed tekiksid ja saaksid taotlusteks ning oleksid hästi elluviidud – peamiselt kindlustatakse koolituste ja nõustamisega,
- erinevate huvigruppide koostöö organiseerimise oskus – saavutatakse eestvedamise ja

- ühistegevuse edendamisega (koolitused, kampaaniad),
- rahastamisotsuste kooskõlastamine organisatsiooni eesmärkidega – kindlustatakse pädeva ekspertkomisjoni moodustamisega,
- teiste tegevusrühmade kogemustest õppimine, osaledes üle-euroopalises ja Eesti Leader-võrgustikus,
- tugeva arvestuse korraldamine, ostes kvaliteetset raamatupidamisteenust.

Tabel 6 koondab MTÜ Jõgevamaa Koostöökoda eesmärkide täitmiseks rakendatavad meetmed.

Tabel 6

MTÜ Jõgevamaa Koostöökoda eesmärkide täitmiseks rakendatavad meetmed

Meede	Meetme tegevusprogrammid
Meede 1: Aktiivne kogukond	Kogukondade arengukavade koostamine
	Kogukonnateenuste arendamine
	Multifunktsionaalsete keskuste arendamine
	Tegevuspiirkonnasisese ja tegevuspiirkondade vahelise koostöö arendamine ja kogemuste vahetamine ning võrgustike loomine
Meede 2: Olla, tulla, jääda	Ajaloo pärandi ja traditsioonide uurimine ja nende rakendamine
	Tegevuspiirkonnas sotsiaalse infrastruktuuri objektide loomine, taastamine, edendamine
	Kaugtöö eelduste ja võimaluste loomine ning arendamine
	Traditsioonilise oskusteabe kogumine, säilitamine ja rakendamine
	Paikkonna atraktiivsuse säilitamine ja suurendamine, paikkonna väärtustamine ja tutvustamine
Meede 3: Turutõrgete vähendamine ühistöö arendamisega	Ettevõtete vahelise ühistegevuse toetamine.
	Traditsioonilise oskusteabe säilitamise ja rakendamise toetamine tootearenduses.
	“Päästikprojektide” toetamine.
Meede 4: Uute turgude leidmine	Ühisturunduse arendamise toetamine.
	Tegevusvaldkondade potentsiaali ja arengute hindamise toetamine.
Meede 5: Ettevõtluskeskkonnaarendamine	Ettevõtluskeskkonna arendamine
	Ettevõtlusparkide ja –kobarate loomise toetamine.
Meede 6: MTÜ Jõgevamaa Koostöökoda büroo arendamine	Rakenduskava koostamine, taotlusvoorude ettevalmistamine, taotluste menetlemise korraldamine, koolituste ja arengupäevade korraldamine, kogemuste vahetamine, koostööprojektide algatamine ja läbiviimine. Ühingu juhtimine ja majandamine.

3.4 Taotluste menetlemine ja hindamine

Toetuste menetlemise protseduur on kavandatud viiest etapis:

1. etapp:

Projektiideede eelhindamine vältimaks ebaküpsete või mittekohaste ideedega kogu taotluse ettevalmistamise suurt tööd taotlejale. MTÜ Jõgevamaa Koostöökoda büroo töötajad nõustavad taotlejaid ideed viimistlema või suunavad edasi Jõgevamaa Arendus- ja Ettevõtlusekeskusesse kohaste toetusvõimaluste leidmiseks.

2. etapp:

Taotluse esitamine büroole ja abikõlblikkuse hindamine. Taotlejalt võidakse küsida lisadokumente, kuid tal ei ole võimalik esitatud dokumente parandamiseks tagasi võtta.

Taotluse abikõlblikkuse kriteeriumid on:

1. Projektitaotlus peab vastama Eesti maaelu arengukava 2007-2013 (MAK) eesmärkidele, olema kooskõlas tegevuspiirkonna kohalike omavalitsuste arengukavades toodud strateegilistele eesmärkidele.
2. Projekt peab kõrvaldama valdkonna kitsaskoha või aitama kasutusele võtta senikasutamata kohaliku potentsiaali.

3. etapp:

Taotluste sisuline hindamine hindamiskomisjonides.

Rahastamisotsuseid teevad kolm piirkondlikku ekspertidest moodustatud hindamiskomisjoni, kelle kinnitab MTÜ Jõgevamaa Koostöökoda juhatus.

Komisjonide kohad jaotuvad alljärgnevalt

- 2 kohta – MTÜ Jõgevamaa Koostöökoda (1 koht juhatusele, 1 koht büroole),
- 1 koht – piirkonna MTÜ-de esindajad,
- 1 koht – piirkonna ettevõtjate esindaja,
- 1 koht – piirkonna omavalitsuste esindaja,

Hindamiskomisjonide otsused kinnitab MTÜ Jõgevamaa Koostöökoda juhatus.

Ekspertidele makstakse tasu komisjonis tehtud töö eest.

Taotluste hindamisel lähtutakse MTÜ Jõgevamaa Koostöökoda juhatuse poolt kinnitatud kriteeriumidest:

Taotlused elukeskkonna parendamisele suunatud projektidele järjestatakse tabelis 7 esitatud kriteeriumide põhjal arvutatud hindepunktide alusel.

Taotlused maaettevõtluse mitmekesistamisele suunatud projektidele järjestatakse tabelis 8 esitatud kriteeriumide põhjal arvutatud hindepunktide alusel.

Tabel 7

Projektide hindamiskriteeriumid ja kriteeriumide kaalud elukeskkonna parendamise taotluste hindamiseks (1 – nõrk, 5 – väga hea)

Kriteerium	Hinne (1...5)	Osakaal koguhindest (%)
Taotleja jätkusuutlikkus		35
Partnerite kaasamine		25
Mõju piirkonna arengule		20
Kohaliku arengueelduse olemasolu		15
Kogukonna toetus projektile		5
Kokku		100

Taotlejaks saavad olla:

- Piirkonnas tegutsevad ettevõtted ja ettevõtete ühendused;
- Piirkonna kohaliku omavalitsuse üksused;
- Piirkonnas tegutsevad sihtasutused ja mittetulundusühingud, kui projektis kavandatud tegevused kuuluvad nende organisatsioonide põhikirjaliste tegevuste hulka.

Projekti peab vastama Eesti maaelu arengukava 2007-2013 (MAK) eesmärkidele. Projekt peab kõrvaldama valdkonna kitsaskoha või aitama kasutusele võtta seni kasutamata potentsiaali.

Tabel 8

Projektide hindamiskriteeriumid ja kriteeriumide kaalud maaettevõtluse mitmekesisuse arendamise taotluste hindamiseks (1 – nõrk, 5 – väga hea)

Kriteerium	Hinne (1...5)	Osakaal koguhindest (%)
Taotleja jätkusuutlikkus		30
Partnerite kaasamine		20
Mõju piirkonna arengule		20
Tooteahela terviklikkus		10
Kohaliku toetuse olemasolu		10
kohaliku tooraine ja oskusteabe kasutamine		10
Kokku		100

Taotlejaks saavad olla:

- Piirkonnas tegutsevad ettevõtted ja ettevõtete ühendused;
- Piirkonnas tegutsevad sihtasutused ja mittetulundusühingud, kui projektis kavandatud tegevused kuuluvad nende organisatsioonide põhikirjaliste tegevuste hulka.

4. etapp:

Edukate taotluste saatmine PRIA-le – tehnilise kontrolli teostamiseks. PRIA-le edastatavate taotluste nimekirja kinnitab MTÜ Jõgevamaa Koostöökoda juhatus.

5. etapp:

Projektide elluviimise seire ja tulemuste hindamine.

2009. aastal on kõik meetmed tegevusprogrammid taotlemiseks avatud terve aasta jooksul, millega saab hinnata taotlejate huvi meetmete vastu.

Arvestades 2009.a. kogemusi, saab 2010. aastal rakenduskava korrigeerida.

3.5 MTÜ Jõgevamaa Koostöökoda arengukava rakendamise maksumus ja jaotus meetmete vahel

Arengukavas esitatud tegevusprogrammide maksumust hinnati MTÜ Jõgevamaa Koostöökoda juhatuse koosolekul ja arengupäeval märtsis 2008.a.

Maksumuse arvutamisel lähtuti eeldatavast rahastatavate projektide arvust ja iseloomust.

Juhatuse ettepanekul otsustas üldkoosolek kinnitada rahastamise üldpõhimõtted alljärgneva skeemi järgi:

1. Jaotus Elukeskkonna parendamise ja Maaettevõtluse mitmekesistamise valdkondade vahel 55:25 (55% Elukeskkonna parendamise valdkonnale, 25% Maaettevõtluse mitmekesistamise valdkonnale).

2. MTÜ Jõgevamaa Koostöökoda organisatsiooni arendamise ja büroo administreerimise kulud moodustavad kuni 20% tegevusgrupile eraldatud toetuse summast.
3. Vahendite jaotuse aluseks piirkondade vahel põhineb elanike arvule piirkonda kuuluvates kohalikes omavalitsustes.
4. Vahendid jaotuvad meetmete vahel 2009.a. võrdselt, edasi korrigeeritakse vastavalt eelmisel aastal tegelikult esitatud taotlustele.
5. Omafinantseerimise nõue mittetulundusühendustele on vähemalt 10%.
6. Omafinantseerimise nõue kohalikele omavalitsustele vähemalt 20%.
7. Omafinantseerimise nõue äriühingutele vähemalt 50%.
8. Taotluste künnisväärtused on: miinimum 5000.00 krooni, maksimum 100000.00 "pehmetele" ja 1000000.00 investeerimistaotlustele. Arengukava rakendamise perioodil on võimalik rahastada enam kui ühe projekti taotleja kohta tingimusel, et ei toetuste üldsumma ei ületa vähese riigiabi nõuetega seatud määra.
9. Eelarveaastaks planeeritud vahendite mittekasutamise puhul korraldatakse hiljemalt 1. novembriks lisavoor taotlustele.

Tabel 9

MTÜ Jõgevamaa Koostöökoda eesmärkide täitmiseks rakendatavad meetmed ja vahendid perioodil 2008-2013

Meede	Osakaal eelarvest, %	Eeldatav heakskiidetud taotluste arv perioodil kokku	Eesmärkide saavutamiseks planeeritud vahendid, krooni		
			Toetus	Omavahendid	Perioodil kokku
Meede 1: Aktiivne kogukond	55	80	20000000	2000000	22000000
Meede 2: Olla, tulla, jääda		70	20000000	2000000	22000000
Meede 3: Turutõrgete vähendamine ühistöö arendamisega	25	20	6000000	6000000	12000000
Meede 4: Uute turugude leidmine		20	6000000	6000000	12000000
Meede 5: Ettevõtluskeskkonnaarendamine		20	6000000	6000000	12000000
Meede 6: MTÜ Jõgevamaa Koostöökoda büroo arendamine	20		11600000	450000	12050000
Kokku	100	210	69600000	22450000	92050000

4 Seosed teiste arengukavadega

Arengukava koostamise raames vaadati üle tegevuspiirkonna üheteistkümne omavalitsuse arengukavad ning Eesti maaelu arengukava 2007 – 2013.

Jõgeva maakonnal arengukava ei ole.

Nimetatud alusdokumentide sisu arvestati MTÜ Jõgevamaa Koostöökoda arengukava koostamisel, mis kindlustab erinevate arengukavade omavahelise kooskõla, aga välistab ka tarbetu kattumise.

Tabelis 10 esitatakse ülevaade tegevuspiirkonna kohalike omavalitsuste arengukavade eelisarendatavatest valdkondadest ja strateegilistest eesmärkidest, omavalitsuste arengukavades MTÜ Jõgevamaa Koostöökoda arengukavaga haakuvatest tegevused on esitatud lisas 7.

Tabel 10

MTÜ Jõgevamaa Koostöökoda tegevuspiirkonna kohalike omavalitsuste arengukavade eelisarendatavad valdkonnad ja strateegilised eesmärgid

Kohalik omavalitsus	Eelisarendatavad valdkonnad ja strateegilised eesmärgid
Jõgeva vald	Valla arengupotentsiaalid parimal viisil majanduses kasutatud. Väärtustatud, turvaline ja kvaliteetne sotsiaalne elukeskkond kõigile. Looduskeskkonna ja -ressursside optimaalne planeerimine ja kasutus. Kvaliteetne ja kodulähedane haridus ning aktiivne noorsootöö. Abivajajate vajadusi arvestav ja tagav, väljakujunenud sotsiaalhoolekande- ja tervishoiusüsteem
Mustvee linn	Ettevõtluse kasvukeskkonna arendamine, ettevõtlusaktiivsuse ja konkurentsivõime tõstmine. Tervisliku elukeskkonna tagamine, haljastuse, tehnilise- ja sotsiaalse infrastruktuuri parandamine. Turismipotentsiaali kasutamine, maine kujundamine. Kvaliteetse ja mitmekesise hariduse pakkumine, piirkonna ühtse haridusruumi loomine, täiskasvanuhariduse arendamine. Kultuuris ja spordis osalemise, vaba aja veetmise ja hobitegevuse võimaluste mitmekesistamine. Omavalitsuse juhtimisstruktuuri kaasajastamine, piirkondlike ja välisriikide omavalitsustega koostöö arendamine.
Puurmanni vald	Konkurentsivõimelise hariduse pakkumine - mõisahoones asuva koolimaja remont (s.h. seda ümbritseva pargi korrastamine) Mitmekülgse spordi- ja kultuurielu pakkumine - spordi- ja kultuurimaja remont (s.h. võimla, noortele ja külaseltsidele ruumide rajamine) Elamumajanduse arendamine – elamukruntide rajamine ja müük
Tabivere vald	Haridusvõimaluste suurendamine kõigil haridustasemetel. Raamatukogudes tagatakse inimestele huvipakkuva informatsiooni hulk ja valik. Kaasaegse ja turvalise elukeskkonna loomine Kultuuriväärtuste säilitamine ja igale kultuurimälestisele omanikutundega hoolitsev omanik. Rajada ja parandada infrastruktuuri objekte. Tabivere vallas on loodud tingimused valla arenguks, vallal on soodne asukoht investeeringuteks ja turismiks. Haridusvõimaluste suurendamine kõigil haridustasemetel.
Pala vald	Pala vald kui tasakaalustatud, konkurentsivõimelise ja elujõulise majandusega vald. Pala vald kui konkurentsivõimelise hariduse pakkuja.

	<p>Pala vald kui aktiivse ja traditsioonidega kultuurieluga vald.</p> <p>Pala kui heade puhke- ja sportimisvõimalustega turismipiirkond.</p> <p>Pala kui turvalise sotsiaalse keskkonnaga vald.</p>
Põltsamaa vald	<p>Tagada kaasaja nõuetele vastav tehniline infrastruktuur (gaas, teed, internet).</p> <p>Tagada elanike toimetulek ja sotsiaalne turvalisus.</p> <p>Soodustada ettevõtluse arengut (turismitoodete areng)</p> <p>Pakkuda konkurentsivõimelist haridust (Adavere, Lustivere, Esku)</p> <p>Arendada igakülgset valla elukeskkonda (jäätmekeskus, ühisveevärk ja kanalisatsioon).</p> <p>Tagada mitmekülgset võimalust tegelemaks kultuuri ja spordiga (külaseltsid, spordirajatised).</p>
Torma vald	<p>Tulevikku suunatud süsteemne arendustegevus</p> <p>Haldussuutlik vald läbi mõtestatud planeerimistegevuse, kaalutletud investeringute ja tasakaalustatud ruumilise arengu</p> <p>Kvaliteetne ja motiveeriv õpikeskkond</p> <p>Toimiv majandus ja atraktiivne ettevõtlus- ja elukeskkond</p> <p>Abivajajaid hõlmavad sotsiaalteenused ja esmatasandi arstiabi</p> <p>Heakorrastatud ja miljööväärtuslik vallaruum</p> <p>Sisukas vaba aja veetmine</p>
Pajusi vald	<p>Koostöö ettevõtjate ja mittetulundusühendustega.</p> <p>Looduskeskkonna väärtustamine ja säilitamine.</p> <p>Töö noorte ja lastega</p> <p>Euroopa Liidu vahendite kasutamine</p> <p>Kasutamata ressursside kasutusele võtmine –hooned, teed, liinid.</p> <p>Väikeettevõtluse toetamine</p> <p>3 sektori toetamine ja arenemine</p> <p>Õppimisvõimaluste laiendamine</p>
Kasepää vald	
Saare vald	<p>Majanduse arendamine, koostöö, tööhõive suurendamine, infrastruktuuri arendamine, haridus ja kultuur, sotsiaal- ja tervishoid, noorsootöö, sport, keskkond, valla juhtimine</p>
Palamuse vald	<p>Palamuse vallas on tagatud turvalisus nii valla elanikele kui ka külastajatele.</p> <p>Vallas tegutsev mitmekesine ettevõtlus tagab piisava arvu töökohtade olemasolu valla elanikele.</p> <p>Palamuse valla kultuurielu ning turismialane tegevus on eesmärgistatud ja süsteemne.</p> <p>Elanikkonnas ja külastajates kasvab kultuurihuvi, mis suurendab osalemist huviringides ja erinevatel üritustel.</p> <p>Valla olemasolevad traditsioonilised kultuuriüritused on populaarsed ja jätkusuutlikud. Lisanduvad uued üritused.</p> <p>Vallas on erinevad turismiettevõtted, mis pakuvad turistidele teenuseid ning valla elanikele töökohti.</p> <p>Vallas on tagatud lasteaiakohtade olemasolu ning kvaliteet (hooned, rajatised, mänguväljakud, sisseseade) eelkoolihariduse pakkumiseks</p> <p>Vald toetab elanike omaalgatusi elanike haridustee täiustamisel huvi- ja täiendkoolituse alal</p>

4.1 Seosed Maaelu Arengukava 2007 – 2013 telgedega

Allolevas tabelis on kokkuvõtlikult esitatud planeeritavad meetmed ja nende seosed MAK telgedega.

Tabel 11

Meetmete ülevaatlük tabel

Meetme nimi	Meetme tegevused	Artikkel	Kood
Meede 1. Aktiivne kogukond	Kogukondade arengukavade koostamine	56	322
	Kogukonnateenuste arendamine	56	322
	Multifunktsionaalsete keskuste arendamine	56	322
	Tegevuspiirkonnasisese ja tegevuspiirkondade vahelise koostöö arendamine ja kogemuste vahetamine ning võrgustike loomine	56	322
Meede 2: Olla, tulla, jääda	Ajaloopärandi ja traditsioonide uurimine ning nende rakendamine	57	323
	Tegevuspiirkonnas sotsiaalse infrastruktuuri objektide loomine, taastamine, arendamine	56	321
	Kaugtöö eelduste ja võimaluste loomine ning arendamine	56	322
	Traditsioonilise oskusteabe kogumine, säilitamine, rakendamine	57	323
	Paikkonna atraktiivsuse säilitamine ja suurendamine, paikkonna väärtustamine ja tutvustamine	56	322
Meede 3: Turutõrgete vähendamine ühistegevuse arendamisega	Ettevõtete vahelise ühistegevuse toetamine	53, 54, 55	311, 312, 313
	Traditsioonilise oskusteabe säilitamine ja rakendamise toetamine tootearenduses	57	323
	“Päästik”projektide toetamine	53, 54, 55	311, 312, 313

Meetme nimi	Meetme tegevused	Artikkel	Kood
Meede 4: Uute turgude leidmine	Ühisturunduse arendamise toetamine	53, 54, 55	311, 312, 313
	Tegevusvaldkondade potentsiaali ja arengute hindamise toetamine	21, 53, 54, 55	111, 311, 312, 313
Meede 5: Ettevõtluskeskkonna arendamine	Ettevõtluskeskkonna infrastruktuuriobjektide toetamine	53, 54, 55	311, 312, 313
	Ettevõtlusparkide ja –kobarate loomise toetamine	53, 54, 55	311, 312, 313
Meede 6. MTÜ Jõgevamaa Koostöökoda arendamine	Rakenduskava koostamine, koolituste korraldamine, kogemuste vahetamine jne	61, 62, 63, 64, 65	41, 42, 431

Piirnemine muude rahastamisprogrammidega

Olulisemad rahastusprogrammid, millega MTÜ Jõgevamaa Koostöökoda arengukavas planeeritud meetmed piirnevad ja kus võib tekkida topeltrahastamise oht on:

- Interreg IV, Eesti-Läti koostöö programm,
- Riigikantselei koordineeritav "Haldusvõimekuse arendamine",
- Hasartmängumaksust regionaalsete investeringutoetuste andmise programm,
- Keskkonna-infrastruktuuri arendamine (Keskkonnainvesteeringute Keskus),
- RAK 2007 – 2013, Elukeskkonna parendamise programm: Kohalike avalike teenuste arendamine,
- Kohaliku omaalgatuse programm,
- Piirkondade konkurentsivõime tugevdamise programm,
- Rahvakultuuri sihtkapitali programmid,
- EAS eksporditoetuse programm.

Topeltrahastamise vältimise meetodid on:

- Taotluste toetuskõlblikkuse,
- Koostöö PRIA-ga ja PRIA poolt teostatav kontroll.

5 Arengukava elluviimise organisatsioon

Koosseisulised töötajad

Tegevjuhtkonna hinnanguline töökoormus on:

- eeldatavalt esitatakse 40 – 50 projekti-ideed eelhindamisele, hinnanguline töömaht 450 – 600 töötundi,
- menetletakse ja rahastatakse 15 – 25 projekti aastas, hinnanguline töömaht 150 – 250 töötundi,
- pakutakse järelhindamisteenust (nt kulude arvestuse kontroll, aruandluse nõustamine), hinnanguline töömaht 75 – 125 töötundi,
- koolituste korraldamine:
 - liikmeile 3 koolitust aastas, töömaht 150 tundi,
 - mitteliikmeile 2 koolitust aastas, 80 töötundi,
- arengupäevade ettevalmistamine ja läbiviimine, kaks arengupäeva, hinnanguliselt 200 töötundi,
- kogemuste vahetamise korraldamine:
 - siseriiklikud õppesõidud, 2 õppesõitu aastas, hinnanguliselt 200 töötundi,
 - rahvusvaheline suhtlemine teiste tegevusrühmadega, 1 õppesõit aastas, hinnanguline töömaht 240 töötundi,
- Teavitamine ja administreerimine, hinnanguline töömaht 1600 – 1800 töötundi:
 - suhtlemine huvi- ja sidusrühmadega,
 - infopäevade ettevalmistamine ja läbiviimine,
 - trükiste koostamise ja trükkimise korraldamine,
 - kommunikatsioon meediaga, Ühingu tegevuse meediakajastuste korraldamine,
 - asjaajamine ja aruandlus.

Ülalesitatud tegevuste elluviimiseks peab MTÜ Jõgevamaa Koostöökoda büroo meeskond olema vähemal 2 liikmeline.

5.1 Organisatsiooni arendamise eelarve

MTÜ Jõgevamaa Koostöökoda büroo eelarve koostamisel lähtutakse Arengukavas heakskiidetud meetmete elluviimiseks vahendite üldsummast ja eeldusest, et 20% toetuse üldsumamast saab kasutada organisatsiooni haldamiseks ja arendamiseks. Need kaalutlused määravad MTÜ Jõgevamaa Koostöökoda administreerimis- ja arenduskulude eelarve summas kuni 1.93 miljonit krooni aastas, millele lisanduvad liikmete liikmemaksud moodustavad 100000 krooni aastas.

MTÜ Jõgevamaa Koostöökoda suurimad kulud on personalikulud ja põhitegevusega seotud kulud (uuringute, koolituste ja õppereiside korraldamise kulud).

Tabelis 11 on esitatud MTÜ Jõgevamaa Koostöökoda büroo tegevuskulude eelarve aastail 2008 – 2010.

MTÜ Jõgevamaa Koostöökoda arendamise eelarve 2008-2010:

Tabel 12.

Nimetus	2 008	2009	2010
TULUD	2 028 000	2 038 000	2 038 000
PRIA toetus	1930000	1930000	1930000
Liikmemaksud kokku	70 000	80 000	80000
Muud laekumised	14 000	14 000	14 000
Mitteliikmete koolitusel osalemine 2*25*200	10 000	10 000	10 000
rahvusvahelise õppereisi osalustasu 20*200	4 000	4 000	4000
TULUD KOKKU	2 014 000	2 024 000	2 024 000
KULUD			
PÕHI- JA VÄIKEVAHENDITE SOETUS	402320	25200	30800
Põhivara			
kontoritehnika	150000	0	0
Töökoht (laud, tool, arvuti, kontori mööbel)	201920	0	0
Väikevahendid	50400	25200	30800
MATERJAL, KAUP JA TEENUS	12 000	24 000	36 000
Kontoritarbed	12000	24000	36000
Põhitegevusega seotud teenuste ostmine	618 000	536 000	348 000
Raamatupidamine	18 000	36 000	48 000
Rahvusvahelised ja kodumaised koostööreisid 1+2	300 000	300 000	150000
Koolituste, uuringute korraldamine	300 000	200 000	150000
TRANSPORDIKULUD	42 000	84 000	108 000
Auto kasutustent	30 000	60 000	60000
auto kompensatsioon	12 000	24 000	48000
RENDIKULUD	24 000	48 000	48 000
Bürooruumide rent	24 000	48 000	48 000
IT JA SIDEKULU	29 000	53 000	48 000
Telefonid, internet, GSM	24 000	48 000	48 000
veebilehe loomine ja haldamine	5 000	5 000	
MAKSUD, LÕIVUD	20 000	20 000	25000
Erisoodustus	20 000	20 000	25000
PERSONALIKULU	490 680	721 800	868 200
Tegevjuht	120 000	240 000	300 000
praktikant	25 000	15 000	
Assistent	108 000	180 000	200 000
lähetuskulud	15 000	15 000	15 000
assistent			60 000
Nõustajad (12 tk)	60 000	60 000	60 000
Töötajate arv	2	2	3
Brutopalk kokku	313 000	495 000	620 000
Sotsiaalmaks	103 290	163 350	204 600
Töötuskindlustus 0,3%	9 390	14 850	18 600
personali koolitused	50 000	33 600	10 000
MUUD KULUD	188 000	336 000	348 000
Laenuintress	70000	200000	200000
muud kulud, s.h koostööga seotud kingitused	100 000	100 000	100 000
REKLAAMIKULU	200 000	200 000	200 000
teabe ja reklaammaterjalide trükkimine	100 000	100 000	100 000
infomaterjalid, trükised	100 000	100 000	100 000
KULUD KOKKU	2 014 000	2 024 000	2 024 000

6 Lisad**Lisa 1: MTÜ Jõgevamaa Koostöökoda liikmeskond seisuga 01.06.2008**

Jrk. nr.	Liikme nimi	Esindaja	E-mail
KOHALIKUD OMAVALITSUSED			
1	Jõgeva vald	Saima Kalev	Saima@jogevavv.ee
2	Kasepää vald	Jüri Vooder	jury@kasepää.ee
3	Mustvee linn	Mati Kepp	mati@mustveelv.ee
4	Pajusi vald	Reet Alev	Reet.alev@pajusi.ee
5	Pala vald	Kalev Kurs	Kalev@pala.ee
6	Palamuse vald	Urmast Astel	Urmast@palamuse.ee
7	Puurmani vald	Rauno Kuus	rauno@puurmanni.ee
8	Põltsamaa vald	Toivo Tõnson	Toivo.tonson@- kesk.ee
9	Saare vald	Jüri Morozov	jury@saarevv.ee
10	Tabivere vald	Aare Aunap	Aare@tabivere.ee
11	Torma vald	Riina Kull	Riina@torma.ee
ÄRIÜHINGUD			
12	OÜ Voore külalistemaja	Krista Tomberg	Rutale@hot.ee
13	AS Rosbet OÜ	Ülle Rosin	
14	Marja Maailm OÜ	Marja Elina Korpimäki	
15	FIE Aigar Jürjens	Aigar Jürjens	
16	Torma Põllumajandusühing	Ahto Vili	tormapou@hot.ee
17	Osaühing Vaiatu Agri	Andrus Paloots	Vagri@hot.ee
18	OÜ Sadala Agro	Ahti Kalde	Sadala.agro@mail.ee
19	AS Pajusi ABF	Lembit Paal	pajusiabf@kliini- kum.ee
20	OÜ Tabiwesi	Kalev Raudsepp	
21	OÜ Töörõõm	Mart Meeru	Meerum@hot.ee
22	FIE Jozsef Weinrauch	Jozsef Weinrauch	
23	Osaühing VaWe Ker	Jozsef Weinrauch	
24	Tulundusühistu Jõgevamaa Põllu- majandustootjate liit	Urmast Ingver	jtl@hot.ee
25	AS Perevara	Urmast Ingver	jtl@hot.ee
26	Mokko Turism OÜ	Külliki Alekand	
27	Mõisaarenduse OÜ	Toomas Orumaa	Amestop@hot.ee
28	OÜ Kerseli	Toomas Tuula	kerseli@hot.ee
MITTETULUNDUSÜHENDUSED			
29	Võtikvere Küla selts	Krista Pint	Krista.pint@torma.ee
30	Torma Mõisakomplekside taastajate ühendus	Evi Štukert	Evi.stukert@torma.ee
31	Torma Valla Maanaiste selts	Pille Tutt	
32	MTÜ Juula Küla Heaks33	Eneli Kaasik	Eneli.pyhvel@kliini- kum.ee
33	Maarja-Magdaleena maarahva selts	Tiia Pärtelpoeg	tiia.partelpoeg@g- mail.com
34	Kaarepere Külaselts	Helgi Kaeval	
35	Kassinurme Naisselts	Liia Stamm	
36	Vaiatu Küla selts	Tiina Leeben	
37	Põltsamaa Emadeklubi	Marje Aigo	
38	Palamuse naisselts	Helvi Pärnapuu	Tiina@palamuse.ee
39	Kultuuriselts „Jensel“	Vello Pütsep	ratvel@hot.ee
40	MTÜ Tootsi Toa selts	Õnne Vals	
41	Palamuse spordiklubi	Ellen Kliiman	
42	Esku Külaselts	Hille Uus	
43	Piknurme Külaselts	Ly Vaher	

44	MTÜ Kalsapäikesed	Maimu Karv	
45	Härjanurme Maarahva selts	Karina Kaarepere	sarevalja@hotmail.ee
46	Kääpa Ühistegevuse selts	Rita Kivisaar	
47	MTÜ Võisiku-Kundusaare Küla Selts EWA	Loniida Bergmann	
48	Tartu Kalastajate klubi	Mare Laur	
49	MTÜ Jõgeva MC	Igor Ellison	
50	MTÜ Sordi Arenduskeskus	Margus Ess	
51	Kultuuriselt Vanaveski	Margus Ess	
52	MTÜ Kamari Hariduselts	Indrek Eensalu	kamari@kamari.ee
53	Jõgevamaa Puuetega inimeste koda	Luule Palmiste	
54	Jõgevamaa Diabeetikute selts	Aavo Aro	Avoaru@hotmail.ee
55	Kasepää Spordiklubi	Ants Anijago	
56	Sihtasutus saare valla kultuuri ja turis- mikeskus Kalevipoja Koda	Taavi Pirk	
57	MTÜ Jõgevamaa Metsaselts		
58	EELK Laiuse Püha Jüri Kogudus		
59	MTÜ Jõgeva Maanaiste ühendus		
60	Mittetulundusühing Torma Keskühistu	Ahto Vili	tormapou@hotmail.ee
61	Jõgevamaa omavalitsuste aktiveerimis- keskus	Ülvi Nool	ylvi@aktivkeskus.ee
62	Sadala Küla selts	Meeri Oterson	
63	Pajusi Küla selts	Jüri Siirmäe	
64	MTÜ Jõgevamaa Kodukandi Ühendus LIITU- NUD APRILL 2007	Pille Tutt	Pille.tutt@jogevam- v.ee
65	MTÜ LINNUSE PAGANAD		
66	MTÜ JÕGEVAMAA SPORDILIIT „KALJU“	Uno Valdmets	

Lisa 2: MTÜ Jõgeva Koostöökoda liikmete võimekus

MTÜ Jõgeva koostöökoda liikme Saare Vallavalitsus võimekus läbi viia rahvusvahelisi ja Eesti-siseseid koostööprojekte (aastail 2004 – 2008)

<i>Teostamise aeg</i>	2004-2005
<i>Koht</i>	Saare vald Voore
<i>Rahastaja</i>	EAS, PRIA
<i>Partnerid</i>	MTÜ Jõgevamaa Omavalitsuste Aktiviseerimiskeskus
<i>Töö sisu</i>	AKTIVISEERIMISKESKUSE ARENDAMINE
<i>Eelarve</i>	5,2 milj. krooni

<i>Teostamise aeg</i>	nov 2005-dets 2006.
<i>Koht</i>	Saare vald Voore küla
<i>Rahastaja</i>	KIK
<i>Partnerid</i>	Voore Külalistemaja OÜ
<i>Töö sisu</i>	Jääkreostuse likvideerimine ja ökopaisjärve rajamine
<i>Eelarve</i>	7, 2 milj. krooni

<i>Teostamise aeg</i>	2006
<i>Koht</i>	Saare vald Kääpa küla
<i>Rahastaja</i>	Energiasäästu sihtprogramm
<i>Partnerid</i>	Saare Vallavara
<i>Töö sisu</i>	Kääpa katlamaja remont ja trasside ehitus
<i>Eelarve</i>	2,2 milj. krooni

<i>Teostamise aeg</i>	2006-2007
<i>Koht</i>	Saare vald Kääpa
<i>Rahastaja</i>	EAS
<i>Partnerid</i>	SA Kalevipoja Koda
<i>Töö sisu</i>	Kalevipoja teemapargi teostatavus- ja tasuvusuuring
<i>Eelarve</i>	0,2 milj. krooni

<i>Teostamise aeg</i>	2007
<i>Koht</i>	Saare vald Voore
<i>Rahastaja</i>	Haridusministeerium
<i>Partnerid</i>	Voore lasteaed
<i>Töö sisu</i>	Voore lasteaia remont
<i>Eelarve</i>	1,6 milj. krooni

MTÜ Jõgeva koostöökoda liikme TORMA VALLAVALITSUS võimekus läbi viia rahvusvahelisi ja Eesti-siseseid koostööprojekte (aastail 2004 – 2008)

<i>Teostamise aeg</i>	2004
<i>Koht</i>	Torma
<i>Rahastaja</i>	KIK
<i>Partnerid</i>	Torma VV
<i>Töö sisu</i>	Torma prügilala laiendamine
<i>Eelarve</i>	2 375 000 .-

<i>Teostamise aeg</i>	2004
<i>Koht</i>	Torma kalmistu kabelihoone
<i>Rahastaja</i>	Muinsuskaitse
<i>Partnerid</i>	Torma VV
<i>Töö sisu</i>	Kabelihoone renoveerimine
<i>Eelarve</i>	720 000.-

<i>Teostamise aeg</i>	2004
<i>Koht</i>	Torma alevik
<i>Rahastaja</i>	Kultuuriministeerium
<i>Partnerid</i>	Torma VV
<i>Töö sisu</i>	Torma rahvamaja renoveerimine
<i>Eelarve</i>	600 000.-

<i>Teostamise aeg</i>	2004
<i>Koht</i>	Torma alevik
<i>Rahastaja</i>	Majandusministeerium
<i>Partnerid</i>	Torma VV
<i>Töö sisu</i>	Torma aleviku jalgtee
<i>Eelarve</i>	204 000.-

<i>Teostamise aeg</i>	2004
<i>Koht</i>	Torma alevik
<i>Rahastaja</i>	Majandusministeerium
<i>Partnerid</i>	Torma VV
<i>Töö sisu</i>	Torma lasteaia katel
<i>Eelarve</i>	546 000.-

<i>Teostamise aeg</i>	2005
<i>Koht</i>	Torma alevik
<i>Rahastaja</i>	Majandusministeerium
<i>Partnerid</i>	Torma VV
<i>Töö sisu</i>	Torma aleviku jalgtee
<i>Eelarve</i>	529 000.-

<i>Teostamise aeg</i>	2005
<i>Koht</i>	Torma alevik
<i>Rahastaja</i>	Kultuuriministeerium
<i>Partnerid</i>	Torma VV
<i>Töö sisu</i>	Torma rahvamaja renoveerimine
<i>Eelarve</i>	500 000.-

<i>Teostamise aeg</i>	2005
<i>Koht</i>	Torma kabel
<i>Rahastaja</i>	Torma VV
<i>Partnerid</i>	
<i>Töö sisu</i>	Torma kabelihoone renoveerimine
<i>Eelarve</i>	160 000.-

<i>Teostamise aeg</i>	2005
<i>Koht</i>	Torma alevik
<i>Rahastaja</i>	Torma VV
<i>Partnerid</i>	
<i>Töö sisu</i>	Torma katlamaja renoveerimine
<i>Eelarve</i>	1 698 000.-

<i>Teostamise aeg</i>	2005
<i>Koht</i>	Sadala alevik
<i>Rahastaja</i>	Kultuuriministeerium
<i>Partnerid</i>	Torma VV
<i>Töö sisu</i>	Sadala rahvamaja renoveerimine
<i>Eelarve</i>	225 000.-

<i>Teostamise aeg</i>	2005
<i>Koht</i>	Torma prügila
<i>Rahastaja</i>	KIK
<i>Partnerid</i>	Torma VV
<i>Töö sisu</i>	Torma prügila viilhall
<i>Eelarve</i>	2 700 000.-

<i>Teostamise aeg</i>	2005
<i>Koht</i>	Torma – Oravais (sõprusvald Soomes)
<i>Rahastaja</i>	Euroopa Komisjon „ Town-twinning „ projekt
<i>Partnerid</i>	Torma VV
<i>Töö sisu</i>	Kultuurivahetus
<i>Eelarve</i>	35 000.-

<i>Teostamise aeg</i>	2006
-----------------------	------

<i>Koht</i>	Torma prügila
<i>Rahastaja</i>	KIK
<i>Partnerid</i>	Torma VV
<i>Töö sisu</i>	Torma prügila I etapp, seadmed, soojamajandus
<i>Eelarve</i>	714 000.-

<i>Teostamise aeg</i>	2006
<i>Koht</i>	Torma Prügila
<i>Rahastaja</i>	KIK
<i>Partnerid</i>	Torma VV
<i>Töö sisu</i>	Torma prügila sorteerimisliin
<i>Eelarve</i>	2 617 000.-

<i>Teostamise aeg</i>	2006
<i>Koht</i>	Torma Prügila
<i>Rahastaja</i>	KIK
<i>Partnerid</i>	Torma VV
<i>Töö sisu</i>	Torma Prügila II laiendus
<i>Eelarve</i>	342 000.-

<i>Teostamise aeg</i>	2006
<i>Koht</i>	Sadala alevik
<i>Rahastaja</i>	Kultuuriministeerium
<i>Partnerid</i>	Torma VV
<i>Töö sisu</i>	Sadala rahvamaja renoveerimine
<i>Eelarve</i>	127 000.-

<i>Teostamise aeg</i>	2006
<i>Koht</i>	Torma lasteaed
<i>Rahastaja</i>	Haridusministeerium
<i>Partnerid</i>	Torma VV
<i>Töö sisu</i>	Lasteaia ruumide renoveerimine
<i>Eelarve</i>	375 000.-

<i>Teostamise aeg</i>	2006
<i>Koht</i>	Torma alevik
<i>Rahastaja</i>	KREDEX
<i>Partnerid</i>	Torma VV
<i>Töö sisu</i>	Sots. korteri remont
<i>Eelarve</i>	132 000.-

<i>Teostamise aeg</i>	2006
<i>Koht</i>	Torma alevik
<i>Rahastaja</i>	EAS
<i>Partnerid</i>	Torma VV
<i>Töö sisu</i>	Torma PK võimla ehitus
<i>Eelarve</i>	15 210 000.-

<i>Teostamise aeg</i>	2007
<i>Koht</i>	Torma prügila
<i>Rahastaja</i>	KIK
<i>Partnerid</i>	Torma VV
<i>Töö sisu</i>	Torma prügila II laiendus
<i>Eelarve</i>	11 632 000.-

<i>Teostamise aeg</i>	2007
<i>Koht</i>	Sadala alevik
<i>Rahastaja</i>	KIK
<i>Partnerid</i>	Torma VV
<i>Töö sisu</i>	Sadala biotiigi puhastamine
<i>Eelarve</i>	206 000.-

<i>Teostamise aeg</i>	2007
<i>Koht</i>	Torma Prügila

<i>Rahastaja</i>	KIK
<i>Partnerid</i>	Torma VV
<i>Töö sisu</i>	Torma prüügila nõrgvee projekt
<i>Eelarve</i>	117 000.-

<i>Teostamise aeg</i>	2007
<i>Koht</i>	Torma alevik
<i>Rahastaja</i>	Kult. Min.
<i>Partnerid</i>	Torma VV
<i>Töö sisu</i>	Torma rahvamaja renoveerimine
<i>Eelarve</i>	726 000.-

<i>Teostamise aeg</i>	2007
<i>Koht</i>	Vaiatu
<i>Rahastaja</i>	Kult. Min.
<i>Partnerid</i>	Torma VV
<i>Töö sisu</i>	Vaiatu rahvamaja renoveerimine
<i>Eelarve</i>	1 601 000.-

<i>Teostamise aeg</i>	2007
<i>Koht</i>	Torma alevik
<i>Rahastaja</i>	Haridusmin.
<i>Partnerid</i>	Torma VV
<i>Töö sisu</i>	Lasteaia renoveerimine
<i>Eelarve</i>	1 229 000.-

<i>Teostamise aeg</i>	2007
<i>Koht</i>	Torma kabel
<i>Rahastaja</i>	Muinsuskaitse amet
<i>Partnerid</i>	Torma VV
<i>Töö sisu</i>	Torma kabelihoone renoveerimine
<i>Eelarve</i>	200 000.-

<i>Teostamise aeg</i>	2007
<i>Koht</i>	Sadala alevik
<i>Rahastaja</i>	Maj. Min.
<i>Partnerid</i>	Torma VV
<i>Töö sisu</i>	Sadala Munitsipaalmaja reov.
<i>Eelarve</i>	1 796 000.-

<i>Teostamise aeg</i>	2008
<i>Koht</i>	Sadala
<i>Rahastaja</i>	KREDEX
<i>Partnerid</i>	Torma VV
<i>Töö sisu</i>	Sots. Korterite renoveerimine
<i>Eelarve</i>	397 797.-

<i>Teostamise aeg</i>	2008
<i>Koht</i>	Torma kabel
<i>Rahastaja</i>	Muinsuskaitseamet
<i>Partnerid</i>	Torma VV
<i>Töö sisu</i>	Kabelihoone renoveerimine
<i>Eelarve</i>	400 000.-

<i>Teostamise aeg</i>	2008
<i>Koht</i>	Sadala rahvamaja
<i>Rahastaja</i>	Kult. Min.
<i>Partnerid</i>	Torma VV
<i>Töö sisu</i>	Sadala rahvamaja renoveerimine
<i>Eelarve</i>	250 000.-

<i>Teostamise aeg</i>	2008
<i>Koht</i>	Tõikvere
<i>Rahastaja</i>	KIK

<i>Partnerid</i>	Torma VV
<i>Töö sisu</i>	Tõikvere biotiikide puhastamine
<i>Eelarve</i>	350 000.-

<i>Teostamise aeg</i>	2008
<i>Koht</i>	Sadala alevik
<i>Rahastaja</i>	KIK
<i>Partnerid</i>	Torma VV
<i>Töö sisu</i>	Veepuhastusjaama renoveerimine
<i>Eelarve</i>	401 000.-

MTÜ Jõgeva koostöökoda liikme Põltsamaa Vallavalitsuse võimekus läbi viia rahvusvahelisi ja Eesti-siseseid koostööprojekte (aastail 2004 – 2008)

<i>Teostamise aeg</i>	2005-2006
<i>Koht</i>	Väike-Kamari küla, Põltsamaa vald
<i>Rahastaja</i>	Eelstruktuurivahendid - PPF2, Rahandusministeerium
<i>Partnerid</i>	-
<i>Töö sisu</i>	Kamari veesusakeskuse I etapp: veesusakeskuse taotlus ja ehituslike projektide koostamine
<i>Eelarve</i>	749 642

<i>Teostamise aeg</i>	Juuli-august 2008
<i>Koht</i>	Adavere alevik, Põltsamaa vald
<i>Rahastaja</i>	Kultuuriministeerium, mõisakoolide programm
<i>Partnerid</i>	Adavere Põhikool
<i>Töö sisu</i>	Adavere mõisa peahoone renoveerimistööd
<i>Eelarve</i>	281 819

<i>Teostamise aeg</i>	Alates 1995
<i>Koht</i>	3 Soome ja 3 Eesti maakonda (sh Jõgevamaa)
<i>Rahastaja</i>	EL
<i>Partnerid</i>	Täiendõppekeskus Teave
<i>Töö sisu</i>	Piireületava koostöö edendamine (vabatahtlike vetelpääste koolitus, sotsiaalvaldkond jpm)
<i>Eelarve</i>	

<i>Teostamise aeg</i>	2007
<i>Koht</i>	Väike-Kamari küla, Põltsamaa vald
<i>Rahastaja</i>	KIK
<i>Partnerid</i>	-
<i>Töö sisu</i>	Kamari paisjärve tervendusjärgne taasisustamine veeelustikuga
<i>Eelarve</i>	41 300

<i>Teostamise aeg</i>	Alates 2001
<i>Koht</i>	Põltsamaa valla koolid
<i>Rahastaja</i>	HM Nõukogu
<i>Partnerid</i>	Koolid, vallavalitsus, koostööpartneriteks (ka rahastajateks) on olnud Jõgevamaa uimastinõukogu, alaealiste komisjon jt
<i>Töö sisu</i>	T.O.R.E. õppepäevad
<i>Eelarve</i>	~40 000

<i>Teostamise aeg</i>	Alates 2004
<i>Koht</i>	Põltsamaa valla külad
<i>Rahastaja</i>	HM Nõukogu
<i>Partnerid</i>	Põltsamaa VV ja külaseltsid
<i>Töö sisu</i>	Projektinädalad vabaaja tegevuse ja noorsootöö teemadel
<i>Eelarve</i>	~220 000

<i>Teostamise aeg</i>	2006
<i>Koht</i>	Väike-Kamari küla, Põltsamaa vald
<i>Rahastaja</i>	ERDF
<i>Partnerid</i>	-
<i>Töö sisu</i>	Kamari paisjärve tervendamine I etapp

<i>Eelarve</i>	6 296 570
----------------	-----------

<i>Teostamise aeg</i>	2007
<i>Koht</i>	Väike-Kamari küla, Põltsamaa vald
<i>Rahastaja</i>	KIK
<i>Partnerid</i>	
<i>Töö sisu</i>	Kamari paisjärve tervendamine II etapp
<i>Eelarve</i>	6 570 000

<i>Teostamise aeg</i>	2003-2007
<i>Koht</i>	Pauastvere küla, Põltsamaa vald
<i>Rahastaja</i>	KIK
<i>Partnerid</i>	Põltsamaa LV, Pajusi VV, Puurmani VV
<i>Töö sisu</i>	Piirkondliku jäätmejaama rajamine (III etappi)
<i>Eelarve</i>	84 960, 141 600, 8 077 000

<i>Teostamise aeg</i>	2006-2007
<i>Koht</i>	Lustivere küla, Põltsamaa vald
<i>Rahastaja</i>	SEB Ühispank (ERKAS)
<i>Partnerid</i>	MTÜ Lustivere hooldekodu, Puurmani VV, ERKAS
<i>Töö sisu</i>	Hooldekodu tasuvusuuring, äriplaan, asukoha määrang, arengukava
<i>Eelarve</i>	150 000

<i>Teostamise aeg</i>	2004
<i>Koht</i>	Adavere alevik, Põltsamaa vald
<i>Rahastaja</i>	Haridus- ja teadusministeerium
<i>Partnerid</i>	
<i>Töö sisu</i>	Adavere õpilaskodu I etapp
<i>Eelarve</i>	1 900 000

<i>Teostamise aeg</i>	2006
<i>Koht</i>	Adavere alevik, Põltsamaa vald
<i>Rahastaja</i>	Haridus- ja teadusministeerium
<i>Partnerid</i>	
<i>Töö sisu</i>	Adavere õpilaskodu II etapp
<i>Eelarve</i>	1 800 000

<i>Teostamise aeg</i>	2006
<i>Koht</i>	Lustivere küla, Põltsamaa vald
<i>Rahastaja</i>	KIK
<i>Partnerid</i>	
<i>Töö sisu</i>	Lustivere ühisveevärgi kaevu renoveerimine
<i>Eelarve</i>	169 951

<i>Teostamise aeg</i>	2006
<i>Koht</i>	
<i>Rahastaja</i>	EAS, Piirkondliku arengu kavandamise programm
<i>Partnerid</i>	Põltsamaa LV, Pajusi VV, Puurmani VV
<i>Töö sisu</i>	4P ehk Põltsamaa linna, Põltsamaa, Puurmani ja Pajusi valla turismi arengukava 2007-2013, turundusstrateegia 2007-2013 ja sotsiaal-majandusliku mõju analüüsi koostamine
<i>Eelarve</i>	236 312

<i>Teostamise aeg</i>	2005-2006
<i>Koht</i>	Põltsamaa vald
<i>Rahastaja</i>	KIK
<i>Partnerid</i>	
<i>Töö sisu</i>	Reostunud kaevude asendamine Adavere-Põltsamaa nitraaditundlikul alal
<i>Eelarve</i>	499 305

<i>Teostamise aeg</i>	2005
<i>Koht</i>	Põltsamaa piirkons
<i>Rahastaja</i>	Phare CBC SPF 2002
<i>Partnerid</i>	Pajusi VV, Põltsamaa LV?

<i>Töö sisu</i>	Turismiettevõtjate kobar - Põltsamaa piirkonna turismiettevõtjate koostöövõrgustiku arendamine
<i>Eelarve</i>	Põltsamaa piirkonna osa 25 000

<i>Teostamise aeg</i>	2005
<i>Koht</i>	Esku ja Adavere, Põltsamaa vald
<i>Rahastaja</i>	PRIA, meede 3.5 raames
<i>Partnerid</i>	
<i>Töö sisu</i>	Esku, Adavere spordiväljakud
<i>Eelarve</i>	Esku korvpalliväljak 149 577, Adavere minispordiväljak 151 043

<i>Teostamise aeg</i>	2005
<i>Koht</i>	Lustivere, Esku ja Adavere, Põltsamaa vald
<i>Rahastaja</i>	PRIA, SAPARD 6. meede, Kultuuriministeerium, Hasartmängumaksu Nõukogu
<i>Partnerid</i>	
<i>Töö sisu</i>	Lustivere, Adavere ja Esku mänguväljakud
<i>Eelarve</i>	145 712, 63 000, 237 251

<i>Teostamise aeg</i>	2004
<i>Koht</i>	Põltsamaa vald
<i>Rahastaja</i>	Keskkonnainvesteeringute Keskus
<i>Partnerid</i>	
<i>Töö sisu</i>	Hajaasustuses nitraaditundlikul alal joogivee kvaliteedi parandamine - kaevude puurimine
<i>Eelarve</i>	25 420

<i>Teostamise aeg</i>	2005
<i>Koht</i>	Kamari alevik, Põltsamaa vald
<i>Rahastaja</i>	Keskkonnainvesteeringute Keskus
<i>Partnerid</i>	
<i>Töö sisu</i>	Jääkreostuse likvideerimine Kamaris
<i>Eelarve</i>	295 432

<i>Teostamise aeg</i>	2005
<i>Koht</i>	Lustivere küla, Põltsamaa vald
<i>Rahastaja</i>	Keskkonnainvesteeringute Keskus
<i>Partnerid</i>	
<i>Töö sisu</i>	Lustivere pargi tormireostuse likvideerimine
<i>Eelarve</i>	41 000

<i>Teostamise aeg</i>	2005
<i>Koht</i>	Lustivere küla, Põltsamaa vald
<i>Rahastaja</i>	Keskkonnainvesteeringute Keskus
<i>Partnerid</i>	
<i>Töö sisu</i>	Ebaseaduslike jäätmeladestuskohtade likvideerimine
<i>Eelarve</i>	25 420

MTÜ Jõgeva koostöökoda Jõgeva valla võimekus läbi viia rahvusvahelisi ja Eesti-siseseid koostööprojekte (aastail 2004 – 2008)

<i>Teostamise aeg</i>	2004-2007
<i>Koht</i>	Lõuna-Eesti – Läti- Leedu
<i>Rahastaja</i>	INTERREG III B
<i>Partnerid</i>	SA Lõuna-Eesti Turism, Lõuna-Eesti vallad ja linnad
<i>Töö sisu</i>	VIA Hanseatica transpordikoridori arengustrateegia
<i>Eelarve</i>	Koguprojektil 1 273 388 EUR

<i>Teostamise aeg</i>	2006-2007
<i>Koht</i>	Jõgevamaa
<i>Rahastaja</i>	EAS Piirkonna arengu kavandamise programm
<i>Partnerid</i>	Tabivere, Palamuse, Saare, Pala vald, Mustvee linn
<i>Töö sisu</i>	Turismimarsruut "Kalevipoja matkatee"
<i>Eelarve</i>	Koguprojektil 211 615 EEK

<i>Teostamise aeg</i>	2005-2006
<i>Koht</i>	Jõgeva vald Kuremaa
<i>Rahastaja</i>	Phare CBC 2003
<i>Partnerid</i>	Läti Vabariik Allazi vald
<i>Töö sisu</i>	Kuremaa mõisa rekonstrueerimise I etapp
<i>Eelarve</i>	Koguprojektil 66 255,92 EUR

<i>Teostamise aeg</i>	2006-,,,
<i>Koht</i>	Jõgeva vald, Lääne-Virumaa, Järvamaa
<i>Rahastaja</i>	EL Ühtekuuluvusfond
<i>Partnerid</i>	Lääne-Virumaa, Järvamaa OV-d
<i>Töö sisu</i>	Põltsamaa-Pedja piirkonna veemajandus
<i>Eelarve</i>	Koguprojektil 220 milj EEK

<i>Teostamise aeg</i>	2005-2006
<i>Koht</i>	Jõgeva vald Kuremaa alevik
<i>Rahastaja</i>	EL Struktuurifondi meede 4.6.2. Piirkondliku konkurentsivõime tugevdamine
<i>Partnerid</i>	EL Struktuurifond
<i>Töö sisu</i>	Kuremaa puhkeala arendamine – parkla
<i>Eelarve</i>	Koguprojektil 2,4 milj EEK

<i>Teostamise aeg</i>	2005-2006
<i>Koht</i>	Jõgeva vald Siimusti alevik
<i>Rahastaja</i>	EL Struktuurifond meede 4.3
<i>Partnerid</i>	EL Struktuurifond, Haridus- ja Teadusministeerium
<i>Töö sisu</i>	Siimusti ANK infrastruktuuri väljaehitamine ja tegevuse kaasajastamine
<i>Eelarve</i>	Koguprojektil 1,15 milj EEK

<i>Teostamise aeg</i>	2005-2007
<i>Koht</i>	Jõgeva vald
<i>Rahastaja</i>	ERDF
<i>Partnerid</i>	EL
<i>Töö sisu</i>	Jõgeva valla eelsorteeritud jäätmete kogumispunktide ehitamine
<i>Eelarve</i>	Koguprojektil 1,5 milj EEK

<i>Teostamise aeg</i>	2007 - ...
<i>Koht</i>	Jõgeva vald Kuremaa
<i>Rahastaja</i>	Kultuuriministeerium, SA Eesti Terviserajad
<i>Partnerid</i>	Kultuuriministeerium, SA Eesti Terviserajad
<i>Töö sisu</i>	Terviseradade rekonstrueerimine Kuremaal
<i>Eelarve</i>	Koguprojektil 3,8 milj EEK

MTÜ Jõgeva koostöökoda liikme Jõgevamaa Puuetega Inimeste Koda võimekus läbi viia rahvusvahelisi ja Eesti-siseseid koostööprojekte (aastail 2004 – 2008)

<i>Teostamise aeg</i>	01.01.2007-31.12.2007
<i>Koht</i>	Jõgeva maakond
<i>Rahastaja</i>	Eesti Puuetega Inimeste Fond
<i>Partnerid</i>	
<i>Töö sisu</i>	Koja arendus- ja haldustegevus
<i>Eelarve</i>	142980 krooni

<i>Teostamise aeg</i>	01.01.2007-31.12.2007
<i>Koht</i>	Jõgeva maakond
<i>Rahastaja</i>	Eesti Puuetega Inimeste Fond
<i>Partnerid</i>	
<i>Töö sisu</i>	Sotsiaalvaldkonna tugiteenuste osutamine
<i>Eelarve</i>	32020 krooni

<i>Teostamise aeg</i>	01.01.2007-31.12.2007
<i>Koht</i>	Jõgeva maakond
<i>Rahastaja</i>	Eesti Puuetega Inimeste Fond
<i>Partnerid</i>	
<i>Töö sisu</i>	Liikmesorganisatsioonidega koostöö arendamine
<i>Eelarve</i>	85000 krooni

<i>Teostamise aeg</i>	01.11.2007-31.12.2007
<i>Koht</i>	Jõgeva maakond
<i>Rahastaja</i>	Eesti Puuetega Inimeste Fond
<i>Partnerid</i>	
<i>Töö sisu</i>	Veebilehtede haldamine ja arendamine
<i>Eelarve</i>	8360 krooni

<i>Teostamise aeg</i>	01.11.2007-31.12.2008
<i>Koht</i>	Jõgeva maakond
<i>Rahastaja</i>	Eesti Puuetega Inimeste Fond ja Hasartmängumaksu Nõukogu
<i>Partnerid</i>	
<i>Töö sisu</i>	Avahoolekande täiustamine - tõhustamine - propageerimine Jõgevamaal
<i>Eelarve</i>	100000 krooni

<i>Teostamise aeg</i>	01.11.2007-30.01.2008
<i>Koht</i>	Jõgeva maakond
<i>Rahastaja</i>	Kohaliku omaalgatuse programm
<i>Partnerid</i>	
<i>Töö sisu</i>	Jõgeva maakonna rahvusvahelise puuetega inimeste päeva tähistamine
<i>Eelarve</i>	11172 krooni

<i>Teostamise aeg</i>	01.06.2007-31.08.2007
<i>Koht</i>	Jõgeva maakond
<i>Rahastaja</i>	Hasartmängumaksu Nõukogu ja Jõgeva Maavalitsus
<i>Partnerid</i>	
<i>Töö sisu</i>	Jõgevamaa riskilaste sotsiaalsete oskuste arendamine
<i>Eelarve</i>	63854 krooni

<i>Teostamise aeg</i>	01.05.2007-31.07.2007
<i>Koht</i>	Jõgeva maakond
<i>Rahastaja</i>	Hasartmängumaksu Nõukogu
<i>Partnerid</i>	
<i>Eelarve</i>	42002 krooni

<i>Teostamise aeg</i>	01.08.2007-31.10.2007
<i>Koht</i>	Jõgeva linn
<i>Rahastaja</i>	Sotsiaalministeeriumi Eakate Poliitika Komisjon
<i>Partnerid</i>	
<i>Töö sisu</i>	Eakatele arvuti kasutamise oskuste õpetamine
<i>Eelarve</i>	26105 krooni

<i>Teostamise aeg</i>	01.01.2007-31.12.2008
<i>Koht</i>	Jõgeva maakond
<i>Rahastaja</i>	Jõgeva Linnavalitsus
<i>Partnerid</i>	
<i>Töö sisu</i>	Sügavpuhastusteenuse osutamine puuetega inimestele
<i>Eelarve</i>	10632 krooni

<i>Teostamise aeg</i>	01.01.2006-31.12.2006
<i>Koht</i>	Jõgeva maakond
<i>Rahastaja</i>	Eesti Puuetega Inimeste Fond
<i>Partnerid</i>	
<i>Töö sisu</i>	Koja arendus- ja haldustegevus
<i>Eelarve</i>	111928 krooni

<i>Teostamise aeg</i>	01.01.2006-31.12.2006
<i>Koht</i>	Jõgeva maakond
<i>Rahastaja</i>	Eesti Puuetega Inimeste Fond
<i>Partnerid</i>	
<i>Töö sisu</i>	Infotunnid ja koolitused
<i>Eelarve</i>	7200 krooni

MTÜ Jõgeva koostöökoda liikme MTÜ JÕGEVA MC võimekus läbi viia rahvusvahelisi ja Eesti-siseseid koostööprojekte (aastail 2004 – 2008)

<i>Teostamise aeg</i>	31.07- 03.08 2008
<i>Koht</i>	Jõgeva vald ,Kuremaa
<i>Rahastaja</i>	omafinantseering
<i>Partnerid</i>	Jõgeva linn , Jõgeva vald, AS Perevara
<i>Töö sisu</i>	Rahvusvaheline motoharrastajate kokkutulek Lõgevatreff
<i>Eelarve</i>	600 000 eek

MTÜ Jõgeva koostöökoda liikme Kääpa Külaselts võimekus läbi viia rahvusvahelisi ja Eesti-siseseid koostööprojekte (aastail 2004 – 2008)

<i>Teostamise aeg</i>	2004
<i>Koht</i>	Saare vald, Kääpa küla
<i>Rahastaja</i>	KOP, KOV, PRIA - sapard 6
<i>Partnerid</i>	Saare Vallavalitsus, SA Kalevipoja Koda, OÜ Puleium
<i>Töö sisu</i>	Saare Avalik infopunkti rajamine, Tutvumisreis Võrumaale tutvumiseks seasete sã-deinimeste tegevuse ja koostõõga
<i>Eelarve</i>	500 00

<i>Teostamise aeg</i>	2005
<i>Koht</i>	Saare vald, Kääpa küla
<i>Rahastaja</i>	KOP, Saare Vallavalitsus, PRIA- RAK 3.5
<i>Partnerid</i>	Saare Vallavalitsus, SA Kalevipoja Koda, MES
<i>Töö sisu</i>	Kääpa Puhkeala rajamine, Tutvumisreis Viljandimaale,
<i>Eelarve</i>	510 000

<i>Teostamise aeg</i>	2006
<i>Koht</i>	Kääpa küla, Saare vald,
<i>Rahastaja</i>	Saare Vallavalitsus, KOP
<i>Partnerid</i>	SA Kalevipoja Koda, Saare Vallavalitsus
<i>Töö sisu</i>	Tutvumisreis Ida- Virumaale tutvumiseks kohalike külaelu edendajatega
<i>Eelarve</i>	28 000

<i>Teostamise aeg</i>	2007
<i>Koht</i>	Kääpa küla, Saare vald,
<i>Rahastaja</i>	KOP, Saare Vallavalitsus, AS Rakvere Piim
<i>Partnerid</i>	Saare Vallavalitsus, väiketootjad
<i>Töö sisu</i>	Tutvumisreis Pärnumaale kohtuma kohaliku elu külaliidritega, piima väiketootajate piima kokkuost, Kääpa küla infostend
<i>Eelarve</i>	40 000

<i>Teostamise aeg</i>	2008
<i>Koht</i>	Kääpa küla, Saare vald
<i>Rahastaja</i>	KOP, Saare Vallavalitsus, AS Rakvere Piim,
<i>Partnerid</i>	Saare Vallavalitsus, SA Kalevipoja Koda,
<i>Töö sisu</i>	Tutvumisreis Valgamaale, väiketootajtega koostõõ
<i>Eelarve</i>	45 000

MTÜ Jõgeva koostöökoda liikme Jõgevamaa Omavalitsuste Aktiviseerimiskeskus võimekus läbi viia rahvusvahelisi ja Eesti-siseseid koostööprojekte (aastail 2004 – 2008)

<i>Teostamise aeg</i>	05.11.2003 – 30.05.2004
<i>Koht</i>	Voore küla Saare vald
<i>Rahastaja</i>	Ettevõtluse Arendamise Sihtasutus
<i>Partnerid</i>	Saare, Torma, Tabivere ja Pala vald ning Mustvee linn
<i>Töö sisu</i>	Jõgevamaa OV Aktivkeskuse hoone remondi II etapp-Põllumajanduspiirkondade progr.
<i>Eelarve</i>	519 258.-

<i>Teostamise aeg</i>	05.05. – 31.07.2004
<i>Koht</i>	Saare vald
<i>Rahastaja</i>	Jõgeva Maavalitsus
<i>Partnerid</i>	

<i>Töö sisu</i>	Uimastiennetuslaager Saare valla noortele
<i>Eelarve</i>	4 615.-

<i>Teostamise aeg</i>	13 – 17.12.2004
<i>Koht</i>	Voore küla Saare vald
<i>Rahastaja</i>	Eesti Kultuurkapital
<i>Partnerid</i>	Jõgevamaa Omavalitsuste Aktiviseerimiskeskus
<i>Töö sisu</i>	Jõuluasjade meisterdamine Voore noortetoas
<i>Eelarve</i>	5 600.-

<i>Teostamise aeg</i>	01.04 – 01.06.2005
<i>Koht</i>	
<i>Rahastaja</i>	Eesti Kultuurkapital
<i>Partnerid</i>	Rahvakultuuri Arendus- ja Koolituskeskus
<i>Töö sisu</i>	Rahvamuusikapäeva korraldamine Jõgeva maakonnas-koolituspäev
<i>Eelarve</i>	4 151.-

<i>Teostamise aeg</i>	23.05 – 31.07.2005
<i>Koht</i>	Saare vald
<i>Rahastaja</i>	Jõgeva Maavalitsus
<i>Partnerid</i>	Jõgevamaa Omavalitsuste Aktiviseerimiskeskus
<i>Töö sisu</i>	Alkoholi tarvitamise ennetus- ja matkalaager
<i>Eelarve</i>	2 300.-

<i>Teostamise aeg</i>	Dets.2004 – 26.08.2005
<i>Koht</i>	Voore küla Saare vald
<i>Rahastaja</i>	Ettevõtluse Arendamise Sihtasutus
<i>Partnerid</i>	Saare vald
<i>Töö sisu</i>	Jõgevamaa OV Aktivkeskuse hoone ehituse lõpetamine „ KOIT „
<i>Eelarve</i>	1 292 410.-

<i>Teostamise aeg</i>	Veebruar – november 2005
<i>Koht</i>	Voore küla – Saare vald
<i>Rahastaja</i>	Kohalik Omaalgatus
<i>Partnerid</i>	
<i>Töö sisu</i>	Lapesvanema kasvatusteadlikkus – eduka kasvatuse alus
<i>Eelarve</i>	5 700.-

<i>Teostamise aeg</i>	01.04.- 30.04.2006
<i>Koht</i>	Voore küla Saare vald
<i>Rahastaja</i>	Eesti Kultuurkapital
<i>Partnerid</i>	Jõgevamaa Omavalitsuste Aktiviseerimiskeskus MTÜ
<i>Töö sisu</i>	Tervisepäeva korraldamine Saare ja Torma valla elanikele
<i>Eelarve</i>	5 200.-

<i>Teostamise aeg</i>	01.04 – 30.04.2006
<i>Koht</i>	Voore küla Saare vald
<i>Rahastaja</i>	Sotsiaalministeerium Hasartmängumaksu Nõukogu
<i>Partnerid</i>	Jõgevamaa Omavalitsuste Aktiviseerimiskeskus MTÜ
<i>Töö sisu</i>	Tervisepäeva korraldamine Saare ja Torma vallas
<i>Eelarve</i>	5 000.-

<i>Teostamise aeg</i>	04.04. – 24.04.2006
<i>Koht</i>	Valga ja Põlvamaa sotsiaaltöö korral. tutvumine
<i>Rahastaja</i>	Sotsiaalministeerium
<i>Partnerid</i>	Jõgevamaa Omavalitsuste Aktiviseerimiskeskus MTÜ
<i>Töö sisu</i>	Tööharjutuse teenuse pakkujate koolitus
<i>Eelarve</i>	24 000.-

<i>Teostamise aeg</i>	01.11.2004 – 31.12.2006
<i>Koht</i>	Jõgeva, Kasepää, Pala, Tabivere, Torma, Saare vald

<i>Rahastaja</i>	Euroopa Sotsiaalfond - Tööturuamet
<i>Partnerid</i>	Jõgeva, Kasepää, Pala, Tabivere, Torma, Saare vald
<i>Töö sisu</i>	„Pikaajaliste töötute integreerimine tööturule” Pr.nr.1.0301-0128
<i>Eelarve</i>	8 216 482.-

<i>Teostamise aeg</i>	01.07 -30.09.2006
<i>Koht</i>	Voore küla Saare vald
<i>Rahastaja</i>	Rahvakultuuri Arendus-ja Koolituskeskus
<i>Partnerid</i>	
<i>Töö sisu</i>	Jõgeva maakonna memme-taadi pidu
<i>Eelarve</i>	5 000.-

<i>Teostamise aeg</i>	01.08.2006 – 31.12.2007
<i>Koht</i>	Jõgeva, Kasepää, Pala, Tabivere, Torma, Saare vald, Mustvee ja Jõgeva linn
<i>Rahastaja</i>	Euroopa Sotsiaalfond - Tööturuamet
<i>Partnerid</i>	Jõgeva, Kasepää, Pala, Tabivere, Torma, Saare vald, Mustvee ja Jõgeva linn
<i>Töö sisu</i>	„Heitunute ja pikaajaliste töötute suunamine tööturuteenuste juurde...” pr.1.0301-0198
<i>Eelarve</i>	6 100 264.-

<i>Teostamise aeg</i>	26.03 – 31.05.2007
<i>Koht</i>	Voore küla Saare vald
<i>Rahastaja</i>	Eesti Kultuurkapital ja Sotsiaalministeerium
<i>Partnerid</i>	Jõgevamaa Omavalitsuste Aktiviseerimiskeskus MTÜ
<i>Töö sisu</i>	Tervisepäev Saare valla elanikele
<i>Eelarve</i>	13 870.-

<i>Teostamise aeg</i>	01.04 – 01.06.2008
<i>Koht</i>	Voore küla Saare vald
<i>Rahastaja</i>	Eesti Kultuurkapital
<i>Partnerid</i>	Saare valla noorteühing NETIT
<i>Töö sisu</i>	Saare valla koolinoorte teatrilane õppepäev
<i>Eelarve</i>	14 432.-

MTÜ Jõgeva koostöökoda liikme Pajusi Küla selts võimekus läbi viia rahvusvahelisi ja Eesti-siseseid koostööprojekte (aastail 2004 – 2008)

<i>Teostamise aeg</i>	10.12.2004 – 01.05.2006 Rahuldamata
<i>Koht</i>	Pajusi

<i>Rahastaja</i>	Euroopa Liidu Strukturfond meede 3.5
<i>Partnerid</i>	Omavalitsus ja Euroopa Liit
<i>Töö sisu</i>	Pajusi külas ujumiskoha väljaarendamine
<i>Eelarve</i>	492489,-

<i>Teostamise aeg</i>	Detsember 2004 – veeb 2005 Rahuldamata
<i>Koht</i>	Pajusi
<i>Rahastaja</i>	Omavalitsus ja KOP
<i>Partnerid</i>	Omavalitsus ja KOP
<i>Töö sisu</i>	Videoprojektori ostmise
<i>Eelarve</i>	59944,-

<i>Teostamise aeg</i>	Jaan. 2005 – jaan.2005 Rahuldamata
<i>Koht</i>	Pajusi
<i>Rahastaja</i>	Omavalitsus ja KOP
<i>Partnerid</i>	Omavalitsus ja KOP
<i>Töö sisu</i>	Käsitööringile õmblusmasinate ostmise
<i>Eelarve</i>	22761,-

<i>Teostamise aeg</i>	01.04.2005 – 31.06.2005 Rahuldati
<i>Koht</i>	Pajusi rahvamaja
<i>Rahastaja</i>	Euroopa Liidu Strukturfond ja Omavalitsus
<i>Partnerid</i>	Euroopa Liidu Strukturfond ja Omavalitsus
<i>Töö sisu</i>	Pajusi rahvamajale toolid ja lauad
<i>Eelarve</i>	220340,-

<i>Teostamise aeg</i>	Juuni 2005 – juuli 2005 Rahuldamata
<i>Koht</i>	Pajusi
<i>Rahastaja</i>	Omavalitsus ja KOP
<i>Partnerid</i>	Omavalitsus ja KOP
<i>Töö sisu</i>	Pajusi külapäeva läbiviimine
<i>Eelarve</i>	10800,-

<i>Teostamise aeg</i>	01.06.2005-30.07.2005 Rahuldati
<i>Koht</i>	Pajusi park
<i>Rahastaja</i>	Omavalitsus ja KOP
<i>Partnerid</i>	Omavalitsus ja KOP

<i>Töö sisu</i>	Pajusi pargi tantsuplatsi laiendamine
<i>Eelarve</i>	15406,-

<i>Teostamise aeg</i>	01.06.2006- 31.12.2006 Rahuldati
<i>Koht</i>	Pajusi park
<i>Rahastaja</i>	Omavalitsus ja KOP
<i>Partnerid</i>	Omavalitsus ja KOP
<i>Töö sisu</i>	Mootorsae ostmise, et korrastada Pajusi parki
<i>Eelarve</i>	13090

<i>Teostamise aeg</i>	15.07.2006 -25.07.2006 Rahuldati
<i>Koht</i>	Pajusi park
<i>Rahastaja</i>	Kultuurkapital ja Omavalitsus
<i>Partnerid</i>	Kultuurkapital ja Omavalitsus
<i>Töö sisu</i>	Teatrietenduse rahastamine
<i>Eelarve</i>	3000,-

<i>Teostamise aeg</i>	17.10.2006 – 19.10.2006 Rahuldati
<i>Koht</i>	Pajusi rahvamaja
<i>Rahastaja</i>	Eesti Kultuurkapital ja omavalitsus
<i>Partnerid</i>	Eesti kultuurkapital ja omavalitsus
<i>Töö sisu</i>	TÕN- nädal rahvamajas tegevused, näitused
<i>Eelarve</i>	3000,-

<i>Teostamise aeg</i>	Dets. 2006 – dets. 2006 Rahuldati
<i>Koht</i>	Pajusi rahvamaja
<i>Rahastaja</i>	Omavalitsus ja KOP
<i>Partnerid</i>	Omavalitsus ja KOP
<i>Töö sisu</i>	Teleri ostmise
<i>Eelarve</i>	18000,-

<i>Teostamise aeg</i>	Juuni 2007-juuni 2007 Rahuldati
<i>Koht</i>	Pajusi
<i>Rahastaja</i>	KOP ja omavalitsus
<i>Partnerid</i>	KOP ja omavalitsus
<i>Töö sisu</i>	Murutraktori ostmise, pargis muru niitmiseks
<i>Eelarve</i>	30510,-

<i>Teostamise aeg</i>	01 juuni -30 juuni 2007 Rahuldati
<i>Koht</i>	Pajusi
<i>Rahastaja</i>	Omafinantseering ja KOP
<i>Partnerid</i>	KOP ja külaselts
<i>Töö sisu</i>	Infovoldiku tegemine, meie tegemistest
<i>Eelarve</i>	3680,-
<i>Teostamise aeg</i>	01.04.2008 -31.12.2008 Rahuldati
<i>Koht</i>	Pajusi
<i>Rahastaja</i>	Omavalitsus ja Euroopa Liidu struktuurfond
<i>Partnerid</i>	
<i>Töö sisu</i>	Ujumiskoha parandamise esimene etapp
<i>Eelarve</i>	891242,-
<i>Teostamise aeg</i>	01.juuli-31. juuli 2008 Rahastamist veel ei tea
<i>Koht</i>	Pajusi
<i>Rahastaja</i>	KOP ja omavalitsus
<i>Partnerid</i>	
<i>Töö sisu</i>	Mõisa päeva ja laada korraldamine
<i>Eelarve</i>	31500,-

MTÜ Jõgeva koostöökoda liikme MTÜ Juula Küla Heaks võimekus läbi viia rahvusvahelisi ja Eesti-siseseid koostööprojekte (aastail 2004 – 2008)

<i>Teostamise aeg</i>	01.05.2004-01.08.2004
<i>Koht</i>	Juula küla
<i>Rahastaja</i>	Balti-Ameerika Partnerlusprogramm
<i>Partnerid</i>	Tabivere vallavalitsus
<i>Töö sisu</i>	Külaplatsi puhastamine, väliWC ehitamine, pinnase tasandamine
<i>Eelarve</i>	5560.00

<i>Teostamise aeg</i>	01.02.2005-31.10.2005
<i>Koht</i>	Juula küla
<i>Rahastaja</i>	Kohaliku Omaalgatuse Programm
<i>Partnerid</i>	Tabivere Vallavalitsus
<i>Töö sisu</i>	Külaplatsi edasine väljaehitamine
<i>Eelarve</i>	37850.00

<i>Teostamise aeg</i>	01.09.2005-01.05.2006
<i>Koht</i>	Juula küla
<i>Rahastaja</i>	Balti-Ameerika Partnerlusprogramm
<i>Partnerid</i>	Tabivere Vallavalitsus
<i>Töö sisu</i>	Bussiootepaviljoni ehitamise alustamine
<i>Eelarve</i>	6500.00

<i>Teostamise aeg</i>	01.06.2006-01.08.2006
<i>Koht</i>	Juula küla

<i>Rahastaja</i>	Eesti Kultuurkapitali Jõgevamaa ekspertgrupp
<i>Partnerid</i>	Tabivere Vallavalitsus
<i>Töö sisu</i>	Juula küla endiste ja pareguste elanike kokkutulek
<i>Eelarve</i>	9000.00

<i>Teostamise aeg</i>	01.01.2006-01.08.2006
<i>Koht</i>	Juula küla
<i>Rahastaja</i>	Kohaliku Omaalgatuse Programm
<i>Partnerid</i>	Tabivere Vallavalitsus
<i>Töö sisu</i>	Bussiootepaviljoni ehitamise lõpetamine ja haljastus
<i>Eelarve</i>	24600.00

<i>Teostamise aeg</i>	16.10.2006-01.02.2007
<i>Koht</i>	Juula küla
<i>Rahastaja</i>	Kohaliku Omaalgatuse Programm
<i>Partnerid</i>	Tabivere Vallavalitsus
<i>Töö sisu</i>	Suurjäätmete metsadest äraveokampaania, logoga helkurite ja kruuside tellimine
<i>Eelarve</i>	12010.00

<i>Teostamise aeg</i>	01.05.2007- 01.10.2007
<i>Koht</i>	Juula küla
<i>Rahastaja</i>	Eesti-Hollandi Heategevusfond
<i>Partnerid</i>	Tabivere Vallavalitsus
<i>Töö sisu</i>	Puuskulptuuride tellimine külla
<i>Eelarve</i>	20000.00

<i>Teostamise aeg</i>	01.05.2007-01.11.2007
<i>Koht</i>	Juula küla
<i>Rahastaja</i>	Kohaliku Omaalgatuse Programm
<i>Partnerid</i>	Tabivere Vallavalitsus
<i>Töö sisu</i>	Külaplatsile kaldlippaia ehituse alustamine
<i>Eelarve</i>	17500.00

<i>Teostamise aeg</i>	01.01.2008- 01.07.2008
<i>Koht</i>	Juula küla
<i>Rahastaja</i>	Kohaliku Omaalgatuse Programm
<i>Partnerid</i>	Tabivere Vallavalitsus
<i>Töö sisu</i>	Külaplatsi aia ehitamise lõpetamine
<i>Eelarve</i>	30500.00

MTÜ Jõgeva koostöökoda liikme Vaiatu Küla Seltsi võimekus läbi viia rahvusvahelisi ja Eesti-siseseid koostööprojekte (aastail 2004 – 2008)

<i>Teostamise aeg</i>	2004.a. suvi
<i>Koht</i>	Vaiatu Rahvamaja
<i>Rahastaja</i>	SAPARD meede
<i>Partnerid</i>	Torma Vallavalitsus
<i>Töö sisu</i>	Vaiatu Küla Seltsi hoone remont (rahvamaja üleviimine täielikule keskküttele) Projekti-juht Teet Lääne
<i>Eelarve</i>	~150 000 krooni

<i>Teostamise aeg</i>	2004.a. suvi
<i>Koht</i>	Vaiatu Rahvamaja
<i>Rahastaja</i>	SAPARD meede
<i>Partnerid</i>	Torma Vallavalitsus

<i>Töö sisu</i>	Vaiatu Küla Seltsile renditud ruumide sisustamine (kööki inventari soetamine - valamud, köögilauad, 6-kohaline elektripliit, boiler,...) Projektijuht Aili Oja
<i>Eelarve</i>	~90 000 krooni

<i>Teostamise aeg</i>	2004.a. suvi
<i>Koht</i>	Vaiatu küla
<i>Rahastaja</i>	SAPARD meede
<i>Partnerid</i>	Torma Vallavalitsus
<i>Töö sisu</i>	Vaiatu Külavainu rajamine I etapp (kivilabürent, lõkkeplats, lipuvarras, katusealune, WC-d) Projektijuht Ants Lindsalu
<i>Eelarve</i>	~153 000 krooni

<i>Teostamise aeg</i>	Mai-juuli 2008
<i>Koht</i>	Vaiatu Rahvamaja
<i>Rahastaja</i>	PRIA külameede 3.2
<i>Partnerid</i>	Torma Vallavalitsus
<i>Töö sisu</i>	Vaiatu Rahvamaja renoveerimine II etapp ja osaline sisustamine (kaminasaali ehitamine ja sisustamine. 2007.a. renoveeritud ruumide sisustamine uue mööbliga) Projektijuht Tiina Leeben
<i>Eelarve</i>	837 324 krooni

<i>Teostamise aeg</i>	2001 – 2008 kohalikud projektid
<i>Koht</i>	Vaiatu küla
<i>Rahastaja</i>	KOP, MES, Hasartmängumaksu Nõukogu, Kultuurkapitali Jõgeva Ekspertgrupp, Peipsi Piirkonna Koostöö Keskus
<i>Partnerid</i>	Torma Vallavalitsus
<i>Töö sisu</i>	Küla aastapäevade läbiviimisega seotud; Internetipunkti loomine ja toa renoveerimine; laste ekskursioon, laste käeline tegevus,

MTÜ Jõgeva koostöökoda liikme MTÜ Torma Mõisakompleksi Taastajate Ühendus võimekus läbi viia rahvusvahelisi ja Eesti-siseseid koostööprojekte (aastail 2004 – 2008)

<i>Teostamise aeg</i>	2005
<i>Koht</i>	Torma vald
<i>Rahastaja</i>	Kohaliku Omaalgatuse Programm
<i>Partnerid</i>	Torma VV
<i>Töö sisu</i>	P. Ariste sünniaastapäeva tähistamine (kivi paigaldamine sünnikohta, voldik)
<i>Eelarve</i>	12 000.-

<i>Teostamise aeg</i>	2005
<i>Koht</i>	Torma vald

<i>Rahastaja</i>	MES
<i>Partnerid</i>	Torma VV
<i>Töö sisu</i>	Torma kultuuriloo jäädvustamine
<i>Eelarve</i>	10 000.-

<i>Teostamise aeg</i>	2006
<i>Koht</i>	Torma vald
<i>Rahastaja</i>	KOP
<i>Partnerid</i>	Torma VV
<i>Töö sisu</i>	Torma kultuuriloo jäädvustamine (videofilmid üritustest , voldik)
<i>Eelarve</i>	15 000.-

<i>Teostamise aeg</i>	2006
<i>Koht</i>	Torma vald, Rääbise küla
<i>Rahastaja</i>	MES
<i>Partnerid</i>	Torma VV
<i>Töö sisu</i>	P. Ariste looduspargi rajamine
<i>Eelarve</i>	11 900.-

<i>Teostamise aeg</i>	2006
<i>Koht</i>	Torma alevik
<i>Rahastaja</i>	EAS
<i>Partnerid</i>	Torma VV
<i>Töö sisu</i>	Torma avatud mänguväljaku rajamine
<i>Eelarve</i>	125 900.-

<i>Teostamise aeg</i>	2007
<i>Koht</i>	Lõuna - Eesti
<i>Rahastaja</i>	MES
<i>Partnerid</i>	Torma VV
<i>Töö sisu</i>	Kultuurilooline reis Lõuna - Eestisse
<i>Eelarve</i>	7000.-

MTÜ Jõgeva koostöökoda MTÜ Tootsi toa selts võimekus läbi viia rahvusvahelisi ja Eestisiseid koostööprojekte (aastail 2004 – 2008)

<i>Teostamise aeg</i>	01.09.20003 - 10.07.2004; 01.november 2004 – 30. juuni 2005; 01.09.06 – 20.07.2007; 03.09.2007 – 30.06.2008
<i>Koht</i>	Palamuse

<i>Rahastaja</i>	Hasartmängumaksu Nõukogu
<i>Partnerid</i>	Palamuse Vallavalitsus
<i>Töö sisu</i>	õpiabi õpiraskustes lastele
<i>Eelarve</i>	27 920.-; 34 193.-; 25 754.-; 26 588.-

<i>Teostamise aeg</i>	26.09.2003 - 31.07.2004
<i>Koht</i>	Palamuse
<i>Rahastaja</i>	Hasartmängumaksu Nõukogu
<i>Partnerid</i>	Palamuse Vallavalitsus
<i>Töö sisu</i>	Kunstiring, rolli- ja suhtlemismängud vähekindlustatud perede lastele
<i>Eelarve</i>	26 000.-

<i>Teostamise aeg</i>	20.10.2003 - 30.06.2004; 16. 01.2006 - 30.06.2006; 01.11.2006 - 30.06.2007
<i>Koht</i>	Palamuse
<i>Rahastaja</i>	Hasartmängumaksu Nõukogu
<i>Partnerid</i>	Palamuse Vallavalitsus
<i>Töö sisu</i>	Käsitööring vähekindlustatud perede lastele
<i>Eelarve</i>	19 704.-; 17 631.-; 27 619.-

<i>Teostamise aeg</i>	01. jaanuar 2005 – 31. detsember 2005
<i>Koht</i>	Palamuse
<i>Rahastaja</i>	Hasartmängumaksu Nõukogu
<i>Partnerid</i>	Palamuse Vallavalitsus
<i>Töö sisu</i>	Anda algteadmisi lauakommetest ja kokandusest vähekindlustatud perede lastele
<i>Eelarve</i>	32 385.-

<i>Teostamise aeg</i>	02.aprill 2004 – 23. juuni 2004
<i>Koht</i>	Palamuse
<i>Rahastaja</i>	EAS
<i>Partnerid</i>	Palamuse Vallavalitsus
<i>Töö sisu</i>	Palamuse laste- ja noortekeskuse renoveerimine
<i>Eelarve</i>	134 571.-

<i>Teostamise aeg</i>	18.03.2004 – 30.07.2004
<i>Koht</i>	Palamuse
<i>Rahastaja</i>	Sotsiaalministeerium (riigieelarveline eraldis)
<i>Partnerid</i>	-

<i>Töö sisu</i>	Palamuse laste- ja noortekeskuse sisustamine vajaliku inventari ja õppevahenditega
<i>Eelarve</i>	72 400.-

<i>Teostamise aeg</i>	07.04.2005 - 31.12.2005
<i>Koht</i>	Palamuse
<i>Rahastaja</i>	Sotsiaalministeerium (riigieelarveline eraldis)
<i>Partnerid</i>	-
<i>Töö sisu</i>	Palamuse laste- ja noortekeskuse täiendav sisustamine ja tegevuse elluviimine
<i>Eelarve</i>	100 000.-

MTÜ Jõgeva koostöökoda liikme OÜ Tabiwesi võimekus läbi viia rahvusvahelisi ja Eesti-siseid koostööprojekte (aastail 2004 – 2008)

<i>Teostamise aeg</i>	2005 jaan-mai
<i>Koht</i>	Tabivere
<i>Rahastaja</i>	Tabivere vald Aktiviseerimiskeskus
<i>Partnerid</i>	
<i>Töö sisu</i>	Aktiviseerimiskeskuse Tabivere töötoa väljaehitamine
<i>Eelarve</i>	165000

<i>Teostamise aeg</i>	2005 august- 2006 juuni
<i>Koht</i>	Tabivere
<i>Rahastaja</i>	Hansapank
<i>Partnerid</i>	Tabivere vald, Päästeamet
<i>Töö sisu</i>	Päästeameti depoo rajamine
<i>Eelarve</i>	5,4 miljonit

Lisa 3: MTÜ Jõgevamaa Koostöökoda juhatuse koosseis seisuga 01.07.2008

Eesnimi	Perenimi	Esindatud liige	Telefon	E-mail
Saima	Kalev	Jõgeva Vallavalitsus	5216117	saima@jogevavv.ee
Reet	Alev	Pajusi Vallavalitsus	5286623	reet@pajusi.ee
Õne	Vals	MTÜ Tootsi toa selts	56564605	onnevals@hotmail.ee
Kalev	Raudsepp	OÜ Tabiwesi	56918173	kalev@aksimotell.ee
Kalev	Kurs	Tabivere abivallavanem	5054458	kalev@tabivere.ee
Ahto	Vili	Torma Põllu- majanduseosaühing	55044227	ahto@torma.ee
Indrek	Eensalu	Kamari Haridusselts MTÜ	5050986	nogese@hotmail.ee
Karina	Kaarepere	MTÜ Härjanurme Maarahva Selts	53543369	saarevalja@hotmail.ee
Toivo	Kroon	Jõgeva Maavalitsus	5076906	toivo@jogevamv.ee
Pille	Tutt	MTÜ Jõgevamaa Ko- dukandi Ühendus	521 1967	pille.tutt@jogevamv.ee
Ülvi	Nool	MTÜ Jõgevamaa Oma- valitsuste Aktiviseerimis- keskus	5041261	ylvi@aktivkeskus.ee

Lisa 4: MTÜ Jõgevamaa Koostöökoda Põhikiri
MITTETULUNDUSÜHINGU

Jõgevamaa Koostöökoda
PÕHIKIRI

MTÜ Jõgevamaa Koostöökoda põhikiri on kinnitatud asutamislepingu sõlmimisega asutamiskoosolekul 01.03.2006 ning muudetud üldkoosoleku otsusega 21.01.2008

1. Üldsätted

1.1. Mittetulundusühingu ametlik nimetus on **MTÜ Jõgevamaa Koostöökoda** (edaspidi Ühing).

1.2. Ühingu asukoht on: Suur 3, Jõgeva, 48306.

1.3. Ühingu tegevus hõlmab Pajusi valla, Puurmani valla, Põltsamaa valla, Jõgeva valla, Palamuse valla, Tabivere valla, Pala valla, Saare valla, Kasepää valla, Torma valla ja Mustvee linna territooriumi.

1.4. Ühing on asutatud 01. märts 2006.a. määramata ajaks.

1.5. Ühing on eraõiguslik juriidiline mittetulunduslik isik ja omab Eesti Vabariigi seadustes ettenähtud õigus- ja teovõimet.

1.6. Ühing võib oma nimel omandada varalisi ja mittevaralisi õigusi ning kanda kohustusi, olla haげjaks või kostjaks kohtus, tal on oma vara ja iseseisev bilanss.

1.7. Ühing valdab, kasutab ja käsutab iseseisvalt kogu talle kuuluvat vara: tal on õigus osta, müüa, koormata piiratud asjaõigusega, kinkida, anda üürile, vahetada või maha kanda amortiseerunud või moraalselt vananenud põhivahendeid.

2. Ühingu eesmärk

2.1. Ühingu kui juriidiliste ja füüsiliste isikute vabatahtliku ühenduse põhieesmärk on kohaliku elu arendamisele, maaelu ja külade säilimisele, taaselustamisele, harmoonilisele ja säästvatele arengule kaasaaitamine, sealhulgas maamajanduse, kohaliku ettevõtluse ja tööhõive üldiste eelduste arendamine ning tegevuspiirkonna elanike heaolu suurendamine.

2.2. Tegevuse eesmärgid on:

2.2.1. kohalikele toodetele lisaväärtuse andmine, turgudele ligipääsu avardamine läbi kollektiivse tegevuse, uute piirkondlikust eripärast lähtuvate toodete ja teenuste väljatöötamine;

2.2.2. maapiirkondades töökohtade loomine ning alternatiivpõllumajandusele kaasaaitamine;

2.2.3. elukvaliteedi parandamisele kaasaaitamine;

2.2.4. loodus- ja kultuuriväärtustele parima kasutuse leidmine;

2.2.5. loodushoid ja keskkonnasäästlik majandamine;

2.2.6. sotsiaalsete riskide vähendamine ja rehabilitatsioon;

2.2.7. seoste leidmine ja koostöö algatamine erinevate majandussektorite vahel;

2.2.8. Eesti Euroopa Liidu liikmelisusega kaasnevate võimaluste selgitamine;

2.2.9. omaalgatuslike tegevuste toetamine ja koostöö arendamine erinevate valdkondade vahel;

2.2.10 konkurentsivõime toetamine uute teadmiste ja tehnoloogiate kasutuselevõtmisega.

2.3. Eesmärkide saavutamiseks ühing:

2.3.1. esindab oma liikmeid riigiasutustes, omavalitsustes ja teistes organisatsioonides;

2.3.2. täidab liikmesorganisatsioonide vastastikust abistamist ja omavahelist koostööd korraldavat funktsiooni;

2.3.3. arendab igakülgset rahvusvahelist koostööd teiste riikide ja piirkondade, samuti organisatsioonide, liikumiste ja ettevõtetega;

2.3.4. valmistab, tellib, ostab, müüb ja vahetab teavet, sh kirjalikke õppe- ja teabematerjale;

2.3.5. viib läbi õppusi, seminare, konverentse ning toetab õpiringide ja arengurühmade tegevust;

2.3.6. pakub tehnilist abi tegevuspiirkonnas tehtavatele uuringutele;

2.3.7. nõustab omavalitsusi, ettevõtjaid ja kodanikeühendusi investeerimisvajaduste ja –prioriteetide osas;

2.3.8. taotleb raha põhikirjaliste eesmärkide saavutamiseks.

2.4. Ühingul on õigus:

2.4.1. viia läbi tulundusüritusi seadusega sätestatud ulatuses;

2.4.2. võtta tööle palgalisi töötajaid.

3. Liikmed

3.1. Ühingu asutajaliikmeteks on asutamislepingu sõlminud isikud, kes võtsid vastu käesoleva põhikirja. Ühingu liikmeteks võivad olla juriidilised isikud ja füüsilisest isikust ettevõtjad. Ühing on avatud uute liikmete vastuvõtmisele ning Ühingu liikmete nimekiri on avalik.

3.2. Ühingusse astumiseks peab soovija esitama avalduse juhatuse nimele. Avalduses peab soovija märkima, et ta on tutvunud ühingu põhikirjaga ning kohustub seda järgima.

3.3. Ühingu juhatus vaatab avalduse läbi ning teeb otsuse hiljemalt ühe kuu jooksul, arvates avalduse saamisest. Juhatus võib keelduda uue liikme vastuvõtmisest, kui viimane:

3.3.1. on esitanud nõuetele mittevastava avalduse;

3.3.2. ei ole tasunud sisseastumismaksu.

3.4. Liikmel on õigus omal soovil Ühingust lahkuda, teatades sellest kirjalikult Ühingu juhatusele. Liige võib ühingust välja astuda ainult majandusaasta lõpul olles sellest ette teatanud vähemalt kolm (3) kuud enne majandusaasta lõppu.

3.5. Ühingu liige võidakse Ühingust välja arvata juhatuse otsuse alusel, kui liige:

3.5.1. ei ole kolme kuu jooksul arvates tähtjast tasunud iga-aastast liikmemaksu;

3.5.2. ei täida Ühingu põhikirja sätteid või on jätnud korduvalt täitmata juhatuse otsused.

3.6. Isik loetakse Ühingust väljaarvatuks vastava otsuse tegemisele järgnevast päevast. Ühingust väljaarvamisel või väljaastumisel sisseastumismaksu ja liikmemaksu ei tagastata. Isikul, kelle liikmelisus Ühingus on lõppenud, ei ole õigusi ühingu varale.

3.7. Ühingu liikmel on õigus:

3.7.1. valida ja olla valitud Ühingu juhtorganitesse;

3.7.2. osaleda üldkoosolekul ja saada seal informatsiooni Ühingu juhtorganite tegevusest ning väljavõtteid ja ära kirju Ühingu üldkoosoleku otsustest;

3.8. Ühingu liige on kohustatud:

3.8.1. järgima Ühingu põhikirja, täitma Ühingu juhatuse otsuseid;

3.8.2. tasuma õigeaegselt liikmemaksu;

3.8.3. võtma aktiivselt osa Ühingu tegevusest;

3.8.4. mitte avaldama kolmandatele, Ühingusse mittekuuluvatele isikutele, informatsiooni Ühingu tegevusest, mis on juhatuse otsusega kuulutatud konfidentsiaalseks ja avaldamisele mittekuuluvaks.

4. Üldkoosolek

4.1. Ühingu kõrgemaks organiks on liikmete üldkoosolek. Üldkoosolek kutsutakse kokku vähemalt kord aastas, hiljemalt 4 kuu jooksul peale majandusaasta lõppemist juhatuse poolt või 1/10 liidu liikmete nõudmisel või muudel käesolevas põhikirjas ette nähtud juhtudel või üldistes huvides. Üldkoosolek kutsutakse kokku kirjalike kutsetega hiljemalt 7 päeva enne üldkoosoleku toimumist. Juhul, kui juhatus ei kutsu üldkoosolekut kokku, võib üldkoosoleku kutsuda kokku 1/5 ühingu liikmete algatusel.

4.2. Üldkoosoleku pädevusse kuulub:

4.2.1. Ühingu põhikirja muutmine, täiendamine ja uue põhikirja kinnitamine;

4.2.2. majandusaasta aruande kinnitamine;

4.2.3. uue majandusaasta eelarve ja juhatuse tegevusplaani kinnitamine;

4.2.4. juhatuse liikmete määramine, nende töö eest tasu määramine;

4.2.5. revidendi valimine ja tema töö eest tasu määramine;

4.2.6. Ühingu vabatahtlik lõpetamine, likvideerijate valimine ning nende töö eest tasu määramine;

4.2.7. ühinemine, jagunemine ja ümberkujundamine (reorganiseerimine) seaduses sätestatud juhtudel;

4.2.8. sisseastumis- ja liikmemaksu kehtestamine.

4.3. Üldkoosolek on otsustusvõimeline kui sellel osaleb üle poole Ühingu liikmetest. Kui vajalik kvoorum puudub, peab juhatus kokku kutsuma uue üldkoosoleku, mis on otsustusvõimeline, kui kohale on tulnud vähemalt üks liige.

4.4. Põhikirja muutmiseks, täiendamiseks või uue põhikirja kinnitamiseks ning Ühingu vabatahtlikuks lõpetamiseks ja reorganiseerimiseks (ühinemine, jagunemine või ümberkujundamine) seaduses sätestatud juhtudel, on vajalik häälteenamus, vähemalt 2/3 üldkoosolekul osalenud liikmete poolt antud häältest, muud küsimused lahendatakse lihthäälteenamusega.

4.5. Üldkoosoleku protokollile märgitakse tehtud otsused ning hääletamise tulemused. Protokollile kirjutavad alla koosoleku juhataja ja protokollija. Hääletamise protseduur üldkoosolekul otsusta-

takse päevakorra kinnitamisel. Liige ei saa ise ega ka esindaja vahendusel hääletada küsimustes, mis puudutab tema vastu hagi esitamist või tema vabastamisest kahju hüvitamiseks või muust kohustusest Ühingu suhtes.

4.6 Üldkoosolekul võib osaleda ja hääletada mittetulundusühingu liige või tema esindaja, kellele on antud lihtkirjalik volikiri. Esindajaks võib olla ainult teine mittetulundusühingu liige.

5. Juhatus

5.1. Ühingul on juhatus, mille koosseisu kuulub 9 kuni 13 liiget. Juhatus ei pea olema määratud Ühingu liikmete hulgast. Juhatusse peavad kuuluma Pajusi-Puurmani-Põltsamaa piirkonnast 1 mittetulundusühingute esindaja, 1 ettevõtjate esindaja ja 1 kohaliku omavalitsuse esindaja, Jõgeva-Palamuse-Tabivere piirkonnast 1 mittetulundusühingute esindaja, 1 ettevõtjate esindaja ja 1 kohaliku omavalitsuse esindaja, Pala-Saare-Kasepää-Torma-Mustvee piirkonnast 1 mittetulundusühingute esindaja, 1 ettevõtjate esindaja ja 1 kohaliku omavalitsuse esindaja, 1 esindaja mittetulundusühingust Jõgevamaa Kodukant ja 1 esindaja Jõgeva Maavalitsusest. Juhatus valitakse tähtajaga kolm aastat.

5.2. Juhatus valib oma ametiajaks juhatuse liikmete hulgast juhatuse esimehe, kusjuures juhatuse esimees peab olema Ühingu liikmete hulgast. Ühingu esimene juhatuse esimees valitakse asutajate poolt Ühingu asutamiskoosolekul.

5.3. Juhatuse pädevusse kuulub:

5.3.1. Ühingu tegevusstrateegia väljatöötamine ning üldkoosoleku poolt kinnitatud strateegia rakendamise otsuse vastuvõtmine, kusjuures otsuse vastuvõtmisel peavad Ühingu liikmed olema esindatud nii, et omavalitsusüksuste nimetatud liikmete esindatus oleks alla 50%;

5.3.2. majandusaasta eelarve, tegevuskava samuti majandusaasta aruande koostamine ning üldkoosolekule esitamine;

5.3.4. tegevjuhi töölevõtmine ning töölepingu lõpetamine, tema volituste kindlaksmääramine.

5.3.5. Juhatus võib otsustada ka teisi küsimusi, mis ei kuulu üldkoosoleku pädevusse.

5.4. Juhatuse koosolekuid viiakse läbi juhatuse esimehe kutsel, vastavalt vajadusele, kuid mitte harvem, kui kord kvartalis. Koosolek tuleb kokku kutsuda ka juhatuse liikme või tegevjuhi nõudmisel. Juhatus on pädev, kui kohal on vähemalt pooled tema liikmetest.

5.5. Juhatus võib teha otsuseid koosolekut kokku kutsumata, nii et kõik liikmed kirjutavad alla samasisulisele dokumendile. Elektroonilisel teel saadetud teade on pädev tõendamaks, et dokument on alla kirjutatud.

5.6. Juhatuse otsused võetakse vastu lihthäälteenamusega. Iga juhatuse liige omab üht häält, kui hääled jagunevad võrdselt, saab otsustavaks juhatuse esimehe hääl.

5.7. Juhatuse otsused vormistatakse kirjaliku protokollina, sellele kirjutavad alla kõik kohal olnud juhatuse liikmed. Juhatuse liikmel, kes on hääletanud otsuse vastu, on õigus esitada kirjalik eriarvamus, sellisel juhul tuleb juhatusel eriarvamus lisada protokollile. Sellisel juhul juhatuse liige vabaneb võimalikust vastutusest antud asjas.

5.8. Juhatuse liikmed, kes oma kohustuste täitmata jätmisega või mittenõuetekohase täitmisega süüliselt Ühingule kahju tekitanud, vastutavad Ühingu ees solidaarselt otsese kahju ulatuses. Otsuse nõuete esitamise kohta teeb üldkoosolek.

5.9. Ühingut esindab juhatuse esimees üksinda või teised juhatuse liikmed ühiselt.

5.10. Kui juhatus pole tööle võtnud tegevjuhti, korraldab Ühingu juhatuse jooksvat tegevust juhatuse esimees ainuisiklikult.

6. Juhatuse esimees:

6.1. korraldab juhatuse tööd ja esindab Ühingut kõigis õigustoimingutes talle käesoleva põhikirjaga pandud ulatuses;

6.2. juhatab üldkoosolekuid ja juhatuse koosolekuid;

6.3. osaleb üldkoosolekute ja juhatuse koosolekute ettevalmistamisel;

6.4. kannab üldkoosolekul ette Ühingu tegevuse aastaaruande;

6.5. võtab oma käskkirjaga tööle ja vabastab töölt Ühingu tegevjuhti juhatuse otsuse alusel;

6.6. annab ülesandeid Ühingu tegevjuhile ja kontrollib tema tegevust;

6.7. kirjutab alla lepingutele, üldkoosoleku ja juhatuse otsustele ning muudele dokumentidele;

6.8. esindab Ühingut kohtus, võib anda volituse teisele isikule Ühingu esindamiseks kohtus;

6.9. on aruandekohustuslik üldkoosoleku ees;

6.10. äraolekul asendab teda Ühingu aseesimees, aseesimehe puudumisel esimehe volitusel üks juhatuse liikmetest.

7. Ühingu tegevjuht:

- 7.1. juhib ja korraldab büroo tegevust. Büroo puudumisel täidab büroo ülesandeid;
- 7.2. võtab teenistusse ja vabastab teenistusest büroo teenistujad, määrab nende ametipalgad ja lisatasud, võtab töölepingu alusel tööle töötajad ja vabastab nad töölt;
- 7.3. annab oma pädevuse piires välja käskkirju;
- 7.4. võtab osa üldkoosolekutest ja juhatuse koosolekutest, omades seal sõnaõigust;
- 7.5. esindab oma pädevuse piires Ühingut suhetes teiste asutuste, ettevõtete ja organisatsioonidega;
- 7.6. sõlmib tööõiguslikke ja majanduslepinguid ning kirjutab alla rahalistele dokumentidele Ühingu kinnitatud eelarve piires;
- 7.7. on aruandekohustuslik üldkoosoleku, juhatuse ja Ühingu esimehe ees.
- 7.8. korraldab Ühingu:
 - 7.8.1. kinnis- ja vallasvara haldamist, kasutamist ja käsutamist üldkoosoleku kehtestatud korra kohaselt;
 - 7.8.2. raamatupidamist juhatuse kehtestatud korras, koostab ja esitab statistilised aruanded; muud Ühingu eesmärkide täitmiseks vajalikku majandustegevust, töötajate koolitust ja täiendõpet vastavalt käesolevale põhikirjale ja üldkoosoleku otsustele;

8. Ühingu büroo:

- 8.1. juhindub oma tegevuses Eesti Vabariigi õigusaktidest, Liidu põhikirjast ning üldkoosoleku ja juhatuse otsustest;
- 8.2. ülesanne on üldkoosoleku, juhatuse ja Ühingu esimehe töö tehniline tagamine, asjaajamise korraldamine ning Ühingu toimimise tagamine.

9. Revideerimine

- 9.1. Ühingu raamatupidamise aastaaruande ja haldusaruande revideerimiseks, aga samuti raamatupidamise õigsuse kontrolliks valitakse üldkoosoleku poolt üks või mitu revidenti. Revidendi volituste tähtaeg on kolm aastat.
- 9.2. Revidendiks ei või olla:
 - 9.2.1. Ühingu juhatuse liige, tegevjuht, samuti nende sugulased;
 - 9.2.2. Ühinguga laenusuhetes olev isik.

10. Ühingu vara

- 10.1. Ühingu vara tekib:
 - 10.1.1. sisseastumis- ja liikmemaksudest;
 - 10.1.2. varalistest annetustest ja eraldistest;
 - 10.1.3. tulust, mida võidakse saada Ühingu väljaannete kirjastamisest ja müügist, levitamisest. Ühingu vara kasutada andmisest, põhikirjaliste eesmärkidega kooskõlas olevate tuluürituste korraldamisest;
 - 10.1.4. muust tulust, mis on vajalik Ühingu põhikirjalise tegevuse arendamiseks.
- 10.2. Ühingu vara saavad juhatuse ja tegevjuht kasutada ja käsutada ainult üldkoosoleku poolt kinnitatud tegevuskava ja eelarve piires. Täiendavate laekumiste kasutamise otsustab juhatuse.
- 10.3. Ühingu sisseastumismaks tuleb tasuda 15 päeva jooksul pärast nõuetekohase sisseastumisaavalduse esitamist juhatusele.
- 10.4. Ühingu liikmemaks tuleb tasuda kord aastas ühekordse maksena iga alanud kalendriaasta eest sama aasta jaanuaris. Esimese aasta eest tasub liige liikmemaksu proportsionaalselt aastamaksust aasta lõpuni jäänud kuude eest, arvates liikmeksvõtmise kuust. Esimene liikmemaks tasutakse koos sisseastumismaksuga.
- 10.5. Ühingust väljaarvamisel või väljaastumisel tasutud liikmemaksu ei tagastata.

11. Ühingu tegevuse lõpetamine

- 11.1. Ühing on asutatud määramata ajaks.
- 11.2. Ühing reorganiseeritakse üldkoosoleku otsuse alusel. Reorganiseerimisotsuses peab olema näidatud, kes on ühingu õigusjärglane (õigusjärglased), kellele lähevad üle Ühingu kohustused ja õigused ning tehakse vastavad muudatused Ühingu põhikirjas. Eelnimetatuga seotud lepingutele

jt. dokumentidele on volitatud alla kirjutama juhatuse esimees.

11.3. Ühing lõpetatakse vabatahtlikult üldkoosoleku otsusel või sundlõpetatakse seaduses ettenähtud alustel.

11.4. Ühingu likvideerimismenetluse viivad läbi likvideerijad. Vabatahtliku likvideerimise korral on likvideerijaiks juhatuse liikmed.

11.5. Likvideerijatel on kõik juhatuse ja tegevjuhti volitused ning nad kannavad oma võimaliku süülise käitumisega Ühingu tekitatud kahju eest solidaarset vastutust.

11.6. Lisaks seadustes juriidilise isiku lõpetamist reguleerivatele nõuetele:

11.6.1. juhatus ja tegevjuht koostavad viivitamatult raamatupidamisaruande sellest likvideerimismenetlusele eelnevast ajast, mille kohta üldkoosolekule aruannet veel esitatud ei ole;

11.6.2. üldkoosolek kinnitab aruande;

11.6.3. pärast likvideerimistoimingute läbiviimist likvideerijad koostavad likvideerimisbilansi ning aruande, mis peab sisaldama selgitust likvideerimismenetluse kulgemise, vara realiseerimistoimingute, võlgade maksmise ja sissenõudmise kohta ning Ühingu vara jaotamise kohta;

11.6.4. Revident (audiitor) koostab likvideerimisbilansi revisjoni (audiitorkontrolli);

11.6.5. üldkoosolek otsustab likvideerimisbilansi heakskiitmise ja likvideerijate vastutusest vabastamise küsimuse.

11.7. Nõuete rahuldamisest järelejäänud vara kasutamise ja jaotamise otsustab üldkoosolek.

Saima Kalev
Juhatusesimees

T?ITJA
Arenguprogrammide Keskus EMI-ECO
Peterburi tee 46-111
11415 Tallinn
Tel/Faks: +372 6 139 709
E-post:

Lisa 5: Jõgevamaa Koostöökoja tegevuspiirkonna elukeskkonna rahulolu uuring

Tellija:
MT? J?gevamaa Koost??koda
Suur 5
48306 J?GEVA
Tel: 520 8423
E-post: info@jogevakoostookoda.ee

Jõgeva Koostöökoja tegevuspiirkonna elukeskkonna rahulolu uuring

Detsember 2007

Sisukord

1	Kokkuvõte
1.1	KOKKUVÕTE.....
2	Uuringu teostaja
3	Uuringu taustainfo ja eesmärgid
3.1	UURINGU EESMÄRGID.....
3.2	UURINGU METOODIKA.....
3.2.1	Metoodika.....
3.2.2	Uuringus osalejad.....
4	Uuringu tulemused
4.1	JÕGEVAMAA ELUKESKKONNA KVALITEET.....
4.2	ELUKESKKONNAGA RAHULOLU PÕHJUSTAJAD, ELUKESKKONNA TUGEVUSED JA NÕRKUSED.....
4.3	ELANIKE OOTUSED SEoses ELUKESKKONNAGA: ELUKESKKONNA PARANDAMISE ETTEPANEKUD.....
5	Lisad
5.1	UURINGU ANKEET.....

Tabelite ja jooniste loetelu:

Tabel 1. Vastajate hinnangud elukeskkonna kriteeriumitele tegevuspiirkond. Vastajate arv .

Joonis 1. Tegevuspiirkonna alampiirkondade kaart.....

Joonis 2. Vastanute jagunemine Jõgevamaal elatud aja järgi.....

Joonis 3. Vastanute jagunemine elukutse järgi.....

Joonis 4. Vastanute jagunemine pereliikme netosissetuleku järgi.....

Joonis 5. Kas olete elukeskkonnaga Jõgevamaal rahul?.....

Joonis 6. . Kas olete elukeskkonnaga Jõgevamaal rahul? Piirkondade löikes.....

Joonis 7. Rahulolu elukeskkonna erinevate aspektidega Jõgevamaal. Väga rahul ja pigem rahul vastanute osakaal.....

Joonis 8. Rahulolematus elukeskkonna erinevate aspektidega Jõgevamaal. Üldse mitte rahul ja pigem mitte rahul vastanute osakaal.....

Joonis 9. Rahulolu elukeskkonna erinevate aspektidega Jõgevamaa erinevates piirkondades. Väga rahul ja pigem rahul vastanute osakaal.....

Joonis 10. Rahulolematus elukeskkonna erinevate aspektidega Jõgevamaa erinevates piirkondades. Üldse mitte rahul ja pigem mitte rahul vastanute osakaal.....

Joonis 11. Mis peaks elukeskkonnas paranema lähiaastatel.....

Kokkuvõte

Käesoleva uuringu teostamise eesmärk oli kohalikule LEADER tegevusgrupile objektiivse faktilise ja analüütilise sisendi andmine tegevuspiirkonna arengustrateegia koostamiseks. Uuringu viis läbi Arenguprogrammide Keskus EMI-ECO.

Uuringu raames viidi Jõgevamaal elavate täisealiste elanike seas 110 telefoniintervjuud.

Valdav enamus küsitluses osalenud inimestest on kokkuvõttes eluga Jõgevamaal kas väga rahul või pigem rahul (96%).

Vastajad hindasid enim haljasalade ja parkide head olukorda, turvalisust, hariduse kättesaadavust ja kvaliteeti, jaekaubanduse olukorda, külakeskuste ja rahvamajade olukorda ja kasutamist, kultuuriürituste toimumist.

Kõige vähem olid vastajad rahul ühistranspordiühendusega valla- või maakonnakeskusega. Lisaks ei oldud rahul vabaaja veetmise võimalustega, heakorraga.

Kokkuvõtvalt saab öelda, et rahulolevate inimeste osakaal on suurem kui mitte rahulolevate osakaal – iga kriteeriumi puhul on positiivselt (väga rahul ja pigem rahul) vastajaid rohkem kui negatiivselt (ei ole rahul ja pigem ei ole rahul).

Kõige enam oodatakse, et lähiaastatel paraneks piirkonnas ühistransport, teed, kultuur ja tööhõive. Veel mainiti ettevõtlus, sotsiaal- ja meditsiin, laste kasvatamise erinevad küljed, kaubandus, hädaabiteenused, internet ja vesi ning kanalisatsioon.

Uuring ei tuvastanud erinevusi maakonna erinevate piirkondade elanike hinnangutes. Sellest tulenevalt on konsultantide meeskonna soovitus LEADER tegevusgrupile luua ühtsed ülepiirkonnalised meetmed ning mitte keskenduda tegevuspiirkonna sisestele erinevustele.

Uuringu teostaja

Uuringu viis läbi Arenguprogrammide Keskus EMI-ECO (registri nr. 80166625) on konsultatsiooni- ja koolitusega tegelev mittetulundusühing (koolitusloa numbrid: 2575HM ja 2489HM). EMI-ECO on tunnustatud täiendkoolituste läbiviija alates 1992. aastast tema juhitud konsulteerimisprojektide arv ulatub üle paarikümne.

Arenguprogrammide Keskus EMI-ECO on 1992. aastast tegutsev elukestva õppe põhimõtteid järgiv kasumit mittetaotlev isemajandav koolitus- ja konsultatsiooniorganisatsioon, mille missiooni-ks on toetada säästvat arengut Eestis, koolitades ning konsulteerides omavalitsuste, kodanikuühenduste, haridusasutuste ja ettevõtete juhte strateegilise juhtimise alal.

Ärinimi:	MTÜ Arenguprogrammide Keskus EMI-ECO
Äriregistri number:	80166625
Käibemaksu kohustuslane	EE100902147
Kandeotsuse kuupäev:	12. 04. 2002
Aadress:	Peterburi tee 46, Tallinn 11415
Telefon:	613 97 09
Faks:	613 97 09
E-post:	emieco@emieco.ee
Tegevusalad:	Keskkonna-, majanduse- ja avaliku halduse alased uuringud, konsultatsioonid ja täienduskoolituse korraldamine; õppevahendite, teaduslike, populaarteaduslike, tootmistehniliste trükiste, kirjanduse ja muude sellealaste materjalide koostamine, kirjastamine ja turustamine; haridusteave ja infotöötlus.

Projekti meeskond oli kolmeliikmeline Indrek Maripuu, Anne Randmer ja Elmo Puidet.

Uuringu taustainfo ja eesmärgid

Uuringu eesmärgid

Uuringu teostamise eesmärk oli kohalikule LEADER tegevusgrupile objektiivse faktilise ja analüütilise sisendi andmine tegevuspiirkonna arengustrateegia koostamiseks.

Uuringu üldiseks eesmärgiks on selgitada Jõgevamaa elukeskkonna praegune konkurentsivõime ja arendusvõimalused. Vaatluse all olid järgmised küsimused:

- Jõgevamaa elukeskkonna kvaliteedi (elukvaliteedi) hindamine
- Elukeskkonnaga rahulolu põhjustajate selgitamine
- Jõgevamaa kui elukeskkonna tugevuste ja nõrkuste kaardistamine
- Jõgevamaa elanike ootuste selgitamine seoses elukeskkonnaga
- Elukeskkonna parandamise ettepanekute kogumine

Uuringu metoodika

Metoodika

Uuringu raames viidi novembris ja detsembris 2007 aastal Jõgevamaa Koostöökoja⁶ tegevuspiirkonda kuuluvas 11 kohalikus omavalitsuses⁷ elavate täisealiste elanike seas 110 telefoniintervjuud. Intervjuu küsimustik töötati välja konsultantide poolt arvestades LEADER tegevusgrupi poolt

6 Täpsem info: www.jogevakoostookoda.ee

7 Mustvee linn, Kasepää, Pala, Saare, Palamuse, Tabivere, Puurmani, Pajusi, Põltsamaa, Jõgeva ja Torma vald

püstitatud eesmärged ja arengustrateegia koostamise töörühma poolt antud sisendinfot. Küsimustik kooskõlastati tellijaga enne intervjuude läbiviimist.

Valdavalt analüüsiti tulemusi terve piirkonna lõikes, mõnede küsimuste puhul vaadati lisaks ka kolme alampiirkonna lõikes, kus piirkonnad olid järgmised:

- Pajusi, Põltsamaa ja Puurmani vallad;
- Jõgeva, Palamuse ja Tabivere vallad;
- Mustvee linn, Saare, Kasepää ja Pala vallad.

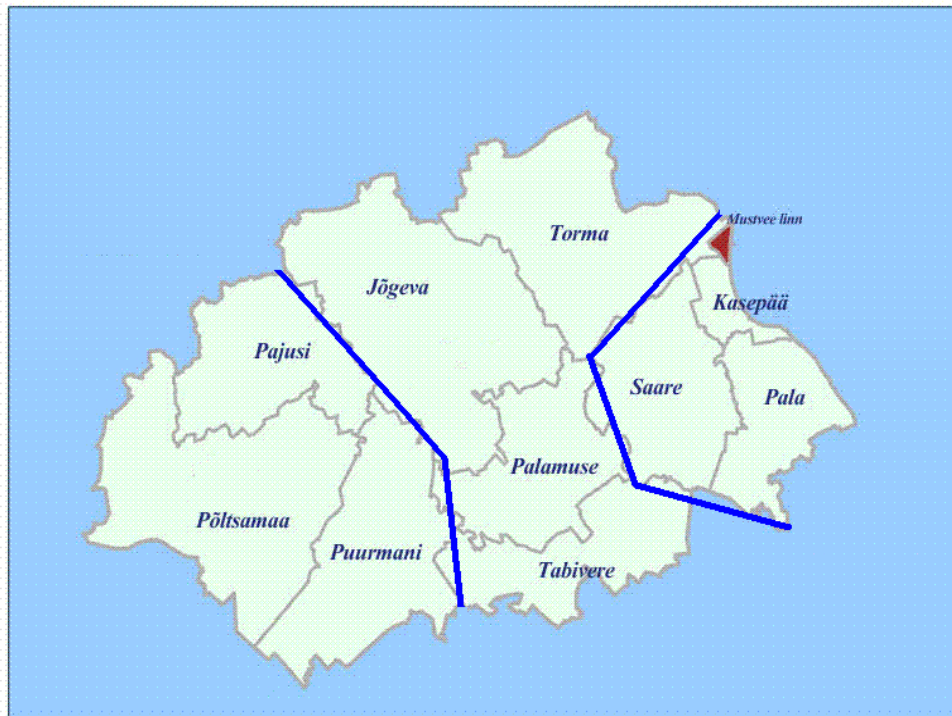

Joonis 12. Tegevuspiirkonna alampiirkondade kaart

Uuringus osalejad

Valimi koostamisel lähtealuseks oli seisukoht, et valimis oleks esindatud iga omavalitsuse elanikud. Kokku täideti 110 ankeeti, igast omavalitsusest 10 ankeeti.

Vastajate vanus oli vahemikus 18-74a., keskmine vanus oli 48,5 a. 50% vastanutest olid mehed ja 50% naised.

66% vastanutest on Jõgevamaal sündinud, alla kolme aasta maakonnas elanuid oli vaid 5%. Enamus neist peab Jõgevamaad ka enda jaoks parimaks elukohaks Eestis – vastused küsimusele „Kas Jõgevamaa on Eestis see koht, kus Te kõige rohkem tahaksite elada?“ jagunesid järgmiselt:

- jah, Jõgevamaa on kindlasti eelistatuim valik - 79%
- ei, parema meelega elaksin mõnes Eesti suuremas linnas - 5%
- ei, parema meelega elaksin mõnes Eesti väikelinnas, alevis - 4%
- ei, parema meelega elaksin maal mõnes teises maakonnas - 6%
- raske öelda, võib ka mujal - 5%

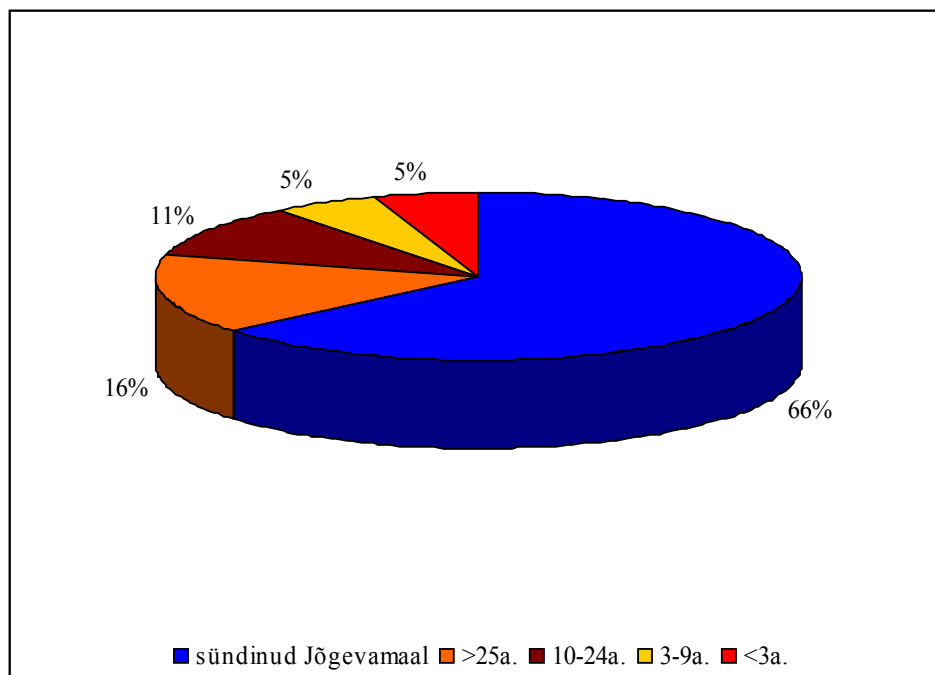

Joonis 12. Vastanute jagunemine Jõgevamaal elatud aja järgi

Enamus vastanutest (68%) olid kas kesk- või keskeriharidusega, alg- või põhiharidusega ning kõrgema haridusega vastanute osakaal oli vastavalt 22% ja 20%.

Elukutse alusel liigitades olid suurimad vastanute grupid lihttöölised (29%), pensionärid (28%) ning ettevõtja, juht, kontoritöötaja (21%).

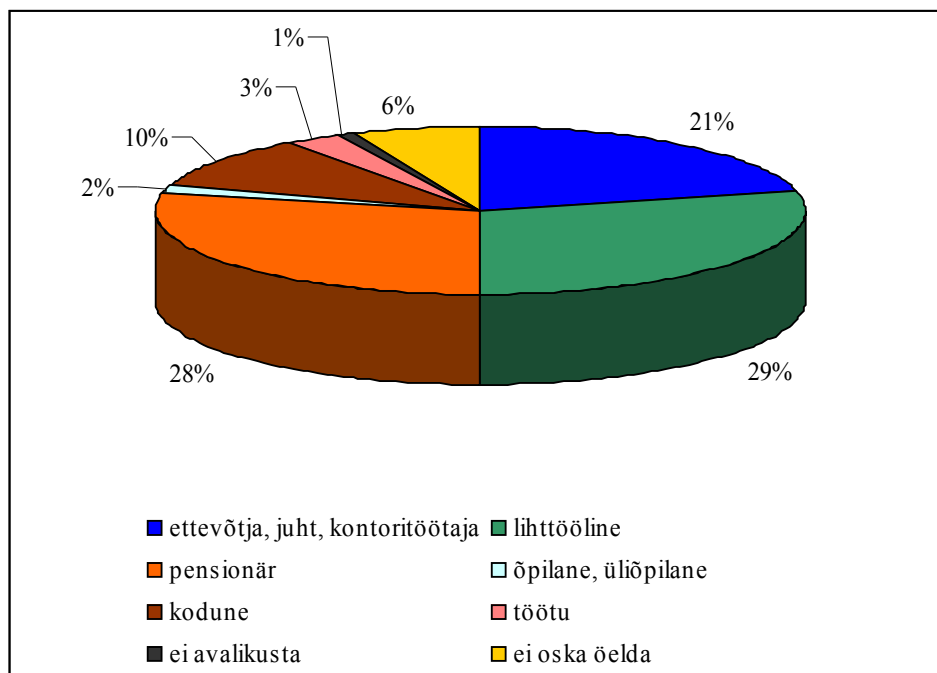

Joonis 12. Vastanute jagunemine elukutse järgi

Netosissetulek pereliikme kohta oli ligemale kolmandikul (31%) vahemikus 3 001 - 4 000 krooni. Suhteliselt palju oli ka vastajaid vahemikus 4 001 - 6 000 kroonise nettosissetulekuga (23%).

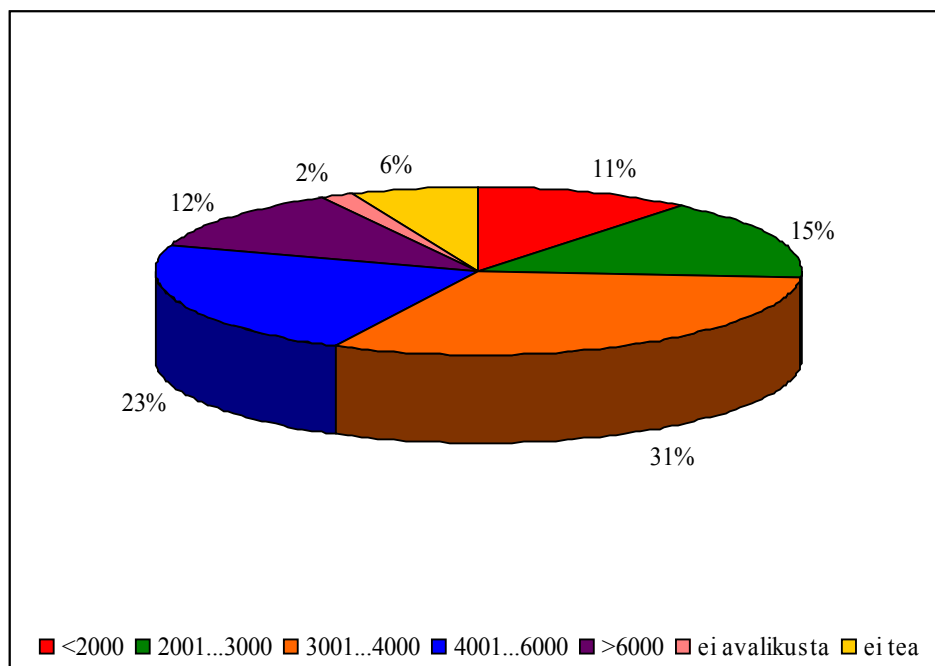

Joonis 12. Vastanute jagunemine pereliikme netosissetuleku järgi

Uuringu tulemused

Jõgevamaa elukeskkonna kvaliteet

Valdav enamus küsitluses osalenud inimestest on kokkuvõttes eluga Jõgevamaal kas väga rahul (35%) või pigem rahul (61%), vaid 4% ütles, et pigem ei ole rahul. Mitte ükski vastaja ei valinud vastust "Ei ole üldse rahul".

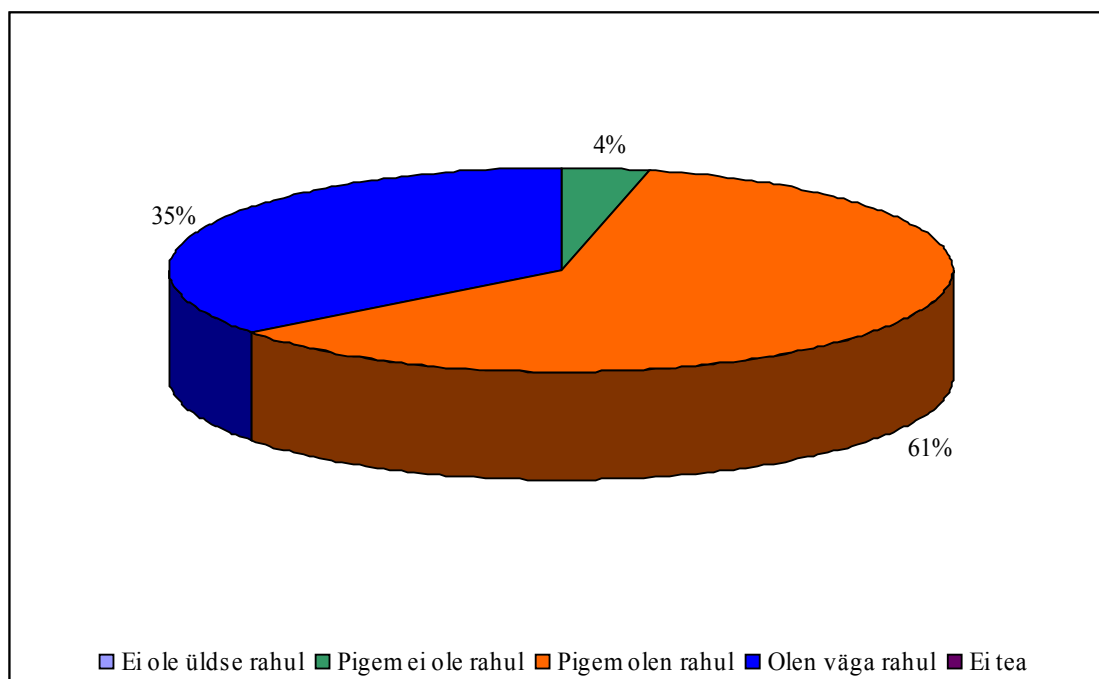

Joonis 12. Kas olete elukeskkonnaga Jõgevamaal rahul?

Piirkonniti oli rahulolu suhteliselt sarnane. Välja võib tuua, et kõige rohkem väga rahul inimesi oli Tabivere, Torma, Jõgeva ja Palamuse piirkonnas (45%). Lisaks on oluline, et „pigem ei ole rahul” inimesed jagunesid võrdselt kolme piirkonna vahel ning tegemist ei ole seega probleemiga mingis piirkonnas, vaid n.ö. tavalise rahulolematusega, mida on igal pool.

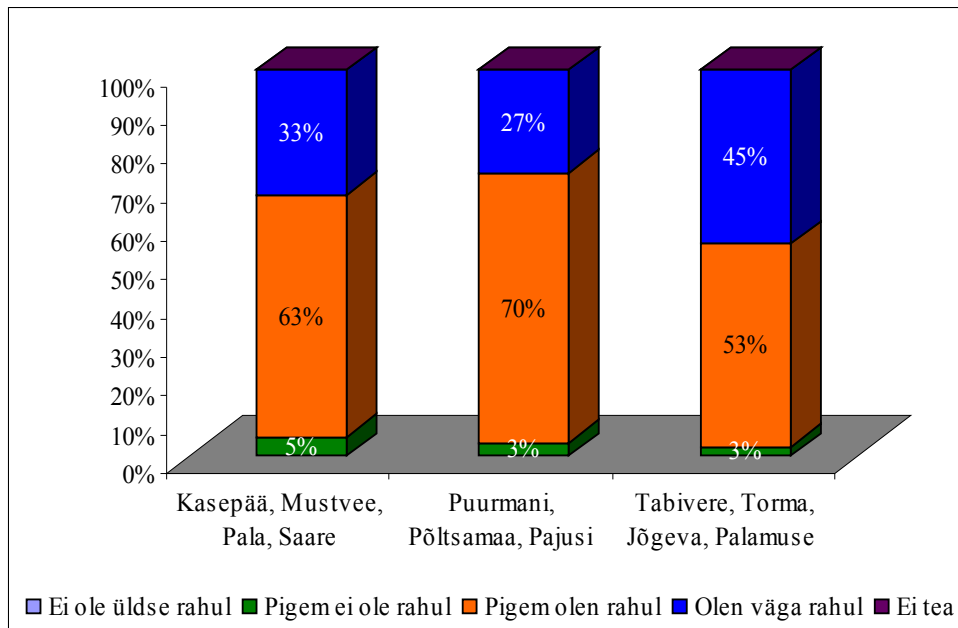

Joonis 12. Kas olete elukeskkonnaga Jõgevamaal rahul? Piirkondade lõikes.

Elukeskkonnaga rahulolu põhjustajad, elukeskkonna tugevused ja nõrkused

Vastajad hindasid enim haljasalade ja parkide head olukorda (84% leidis, et on nendega väga rahul või pigem rahul), turvalisust (83%), hariduse kättesaadavust ja kvaliteeti (76%), jae-kaubanduse olukorda (75%), külakeskuste ja rahvamajade olukorda ja kasutamist (74%), kultuuri-ürituste toimumist (72%). Väga kõrged hinnangud anti ka meditsiini ja hädaabi teenuste kättesaadavusele, tervisespordi võimalustele, heakorrale ja seltsielule – kõik rohkem kui 68%.

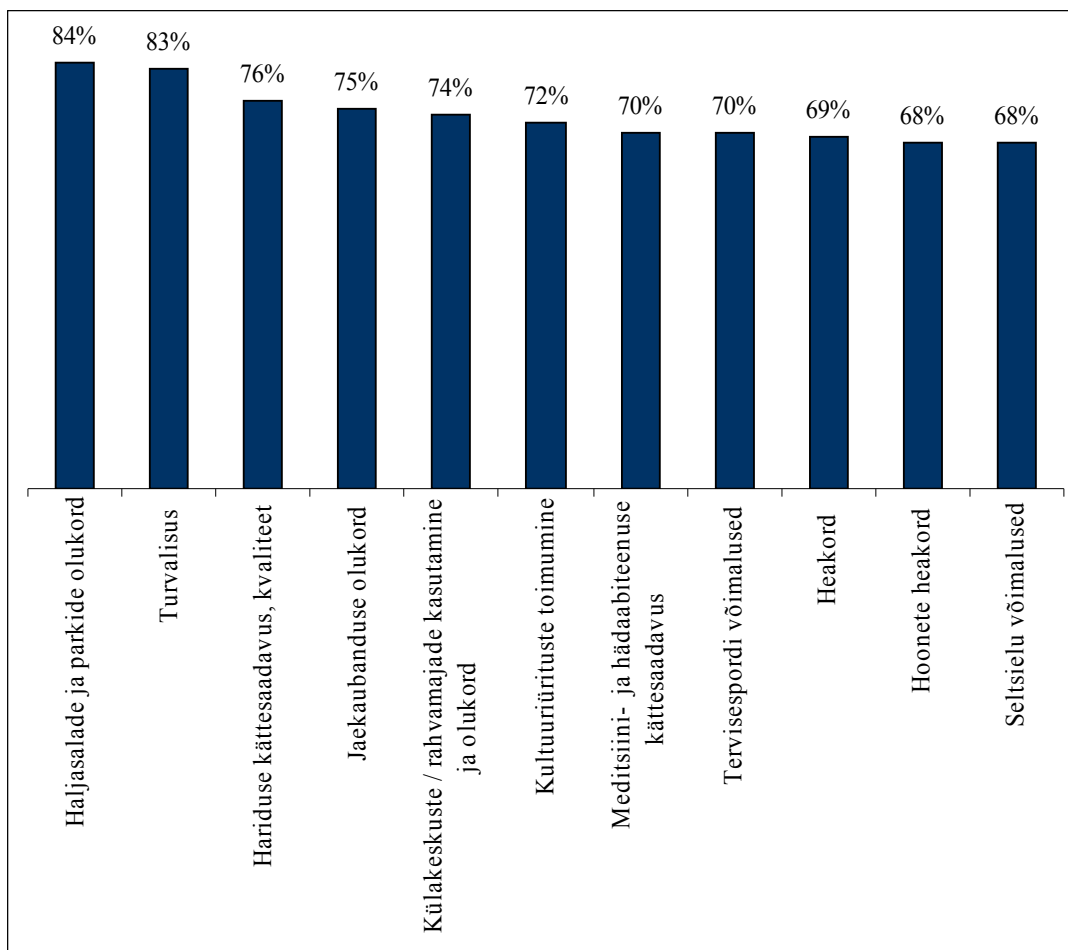

Joonis 12. Rahulolu elukeskkonna erinevate aspektidega Jõgevamaal. Väga rahul ja pigem rahul vastanute osakaal.

Ülejäänud elukeskkonna aspekte hinnati järgmiselt:

- lasteaedade ning alg- ja põhikoolide lähedus kodule - 65%
- vabaaja veetmise võimalused - 65%
- huvialaharidus - 59%
- lasteaiakohtade olemasolu ja kvaliteet - 54%
- veevarustuse ja kanalisatsiooni olukord - 52%
- ühistranspordiühendus maakonnakeskusega - 51%
- ühistranspordiühendus vallakeskusega - 45%

Kõige vähem olid vastajad rahul ühistranspordiühendusega valla- või maakonnakeskusega (vastavalt 43% ja 39% vastas, et ei ole üldse rahul või pigem ei ole rahul). Lisaks ei oldud rahul vabaaja veetmise võimalustega (34%), heakorraga (31%). Ülejäänud kriteeriumide puhul oli mitte rahulolijate arv juba alla 30%.

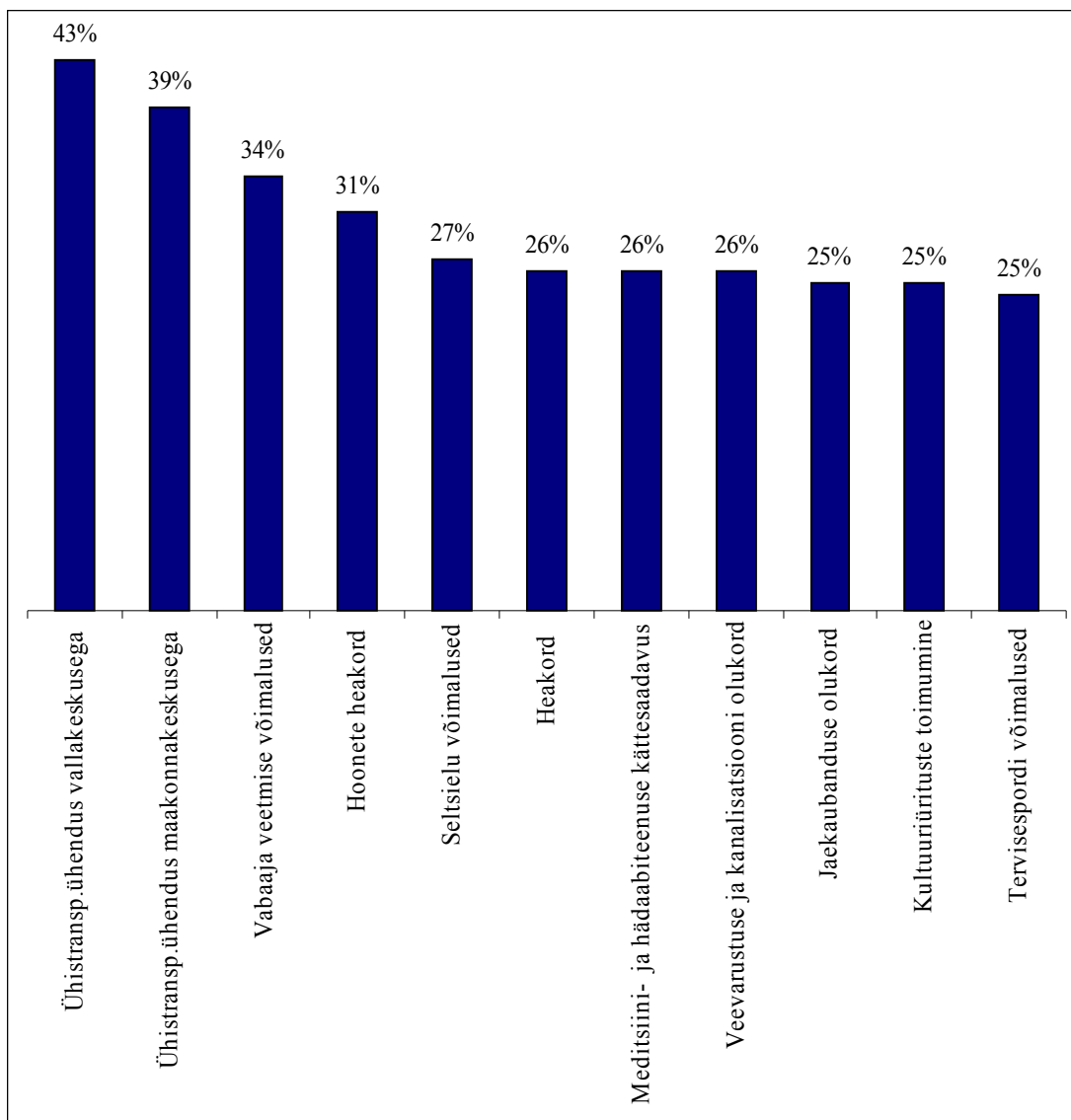

Joonis 12. Rahulolematuse elukeskkonna erinevate aspektidega Jõgevamaal. Üldse mitte rahul ja pigem mitte rahul vastanute osakaal.

Ülejäänud elukeskkonna aspekte hinnati järgmiselt:

- külakeskuste / rahvamajade kasutamine ja olukord - 23%
- huvialaharidus - 19%
- haljasalade ja parkide olukord - 15%
- turvalisus - 11%
- hariduse kättesaadavus, kvaliteet - 8%
- lasteaedade ning alg- ja põhikoolide lähedus kodule - 7%
- lasteaiakohtade olemasolu ja kvaliteet - 7%

Kõikide vastanute hinnangute jagunemine elukeskkonna kriteeriumite lõikes on ülevaatlikult esitatud allolevas tabelis. Enim ei ole üldse rahul hinnanguid said ühistransport (29 vastanut), vabaaja veetmise võimalused ja külakeskuste-rahvamajade kasutamine ja olukord (mõlemal 11 vastanut).

Kokkuvõtvalt saab öelda, et rahulolevate inimeste osakaal on suurem kui mitte rahulolevate osakaal – iga kriteeriumi puhul on positiivselt (väga rahul ja pigem rahul) vastajaid rohkem kui negatiivselt (ei ole rahul ja pigem ei ole rahul).

Tabel 1.

Vastajate hinnangud elukeskkonna kriteeriumitele tegevuspiirkond. Vastajate arv .

	Ei ole üldse rahul	Pigem ei ole rahul	Pigem olen rahul	Olen väga rahul	Ei tea
Hariduse kättesaadavus, kvaliteet	0	9	50	34	17
Hoonete heakord	2	32	58	17	1
Haljasalade ja parkide olukord	3	14	51	41	1
Heakord	4	25	54	22	5
Huivialaharidus	4	17	47	18	24
Jaekaubanduse olukord	5	23	40	42	0
Kultuuriürituste toimumine	1	27	49	30	3
Külakeskuste / rahvamajade kasutamine ja olukord	11	14	49	32	4
Lasteaedade ning alg- ja põhikoolide lähedus kodule	2	6	34	38	30
Lasteaiakohtade olemasolu ja kvaliteet	1	7	34	25	43
Meditsiini- ja hädaabiteenuse kättesaadavus	6	23	46	31	4
Seltsielu võimalused	6	24	43	32	5
Tervisespordi võimalused	6	21	43	34	6
Turvalisus	0	12	49	42	7
Vabaaja veetmise võimalused	11	26	42	29	2
Veevarustuse ja kanalisatsiooni olukord	8	21	35	22	23
Ühistranspordiühendus maakonnakeskusega	12	31	43	13	11
Ühistranspordiühendus vallakeskusega	17	30	39	11	13

Lisaks toodi kommentaaridena ebameeldivate asjade all välja kaupluste lühikesed lahtioleku ajad, kehvad kõrvalteed, joodikud Jõgeva bussijaamas, vähene inimestest hoolimine, vee rikkumine kilustikutehase poolt, arstiabi puudulikkus maal ning kehv teede hooldus talvel.

Positiivsete asjadena toodi välja arenev turism, hea laste kasvatamise keskkond, puhas ja ilus loodus, vaike ümbrus, inimeste eest hoolitsemine, paranenud heakord, tore maavanem ja inimesed ning hea asukoht.

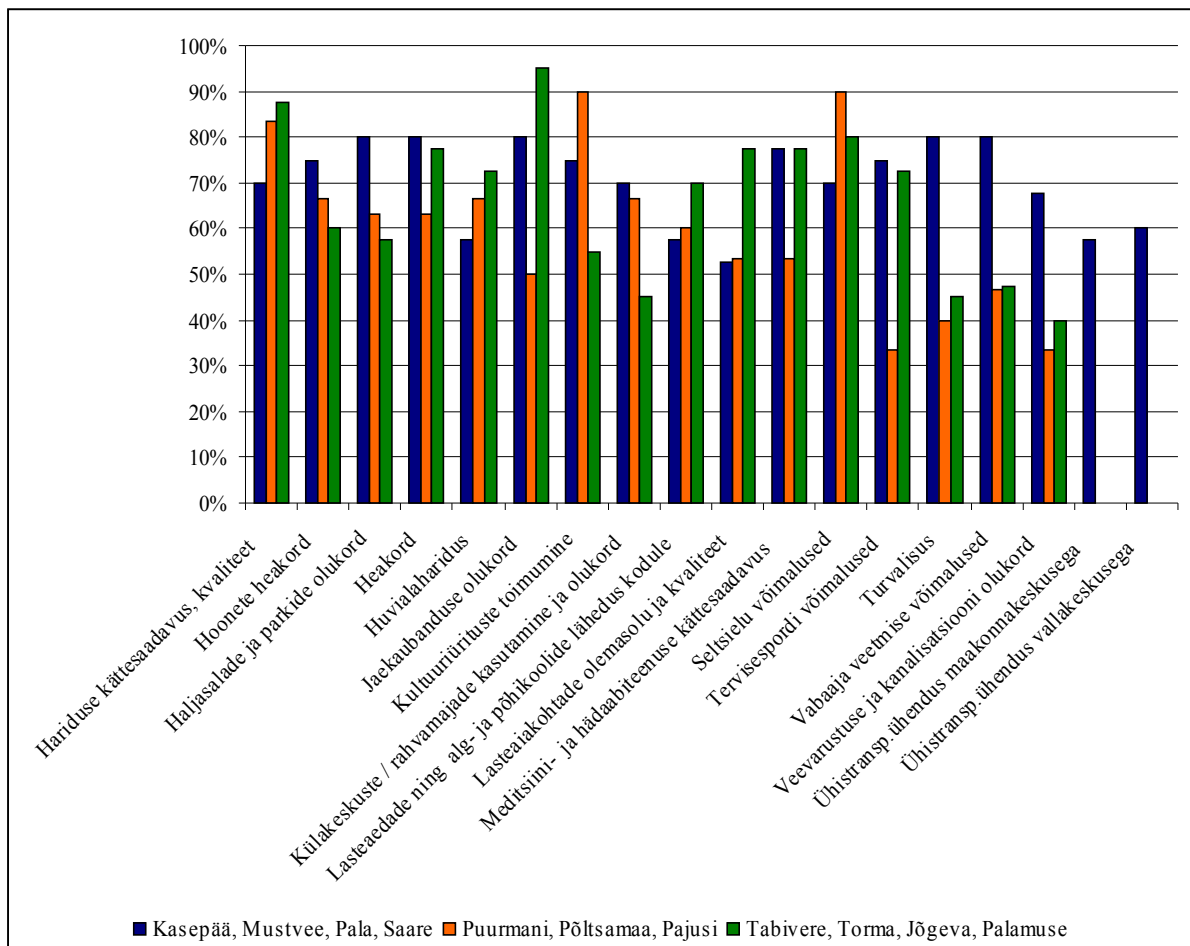

Joonis 12. Rahulolu elukeskkonna erinevate aspektidega Jõgevamaa erinevates piirkondades. Väga rahul ja pigem rahul vastanute osakaal.

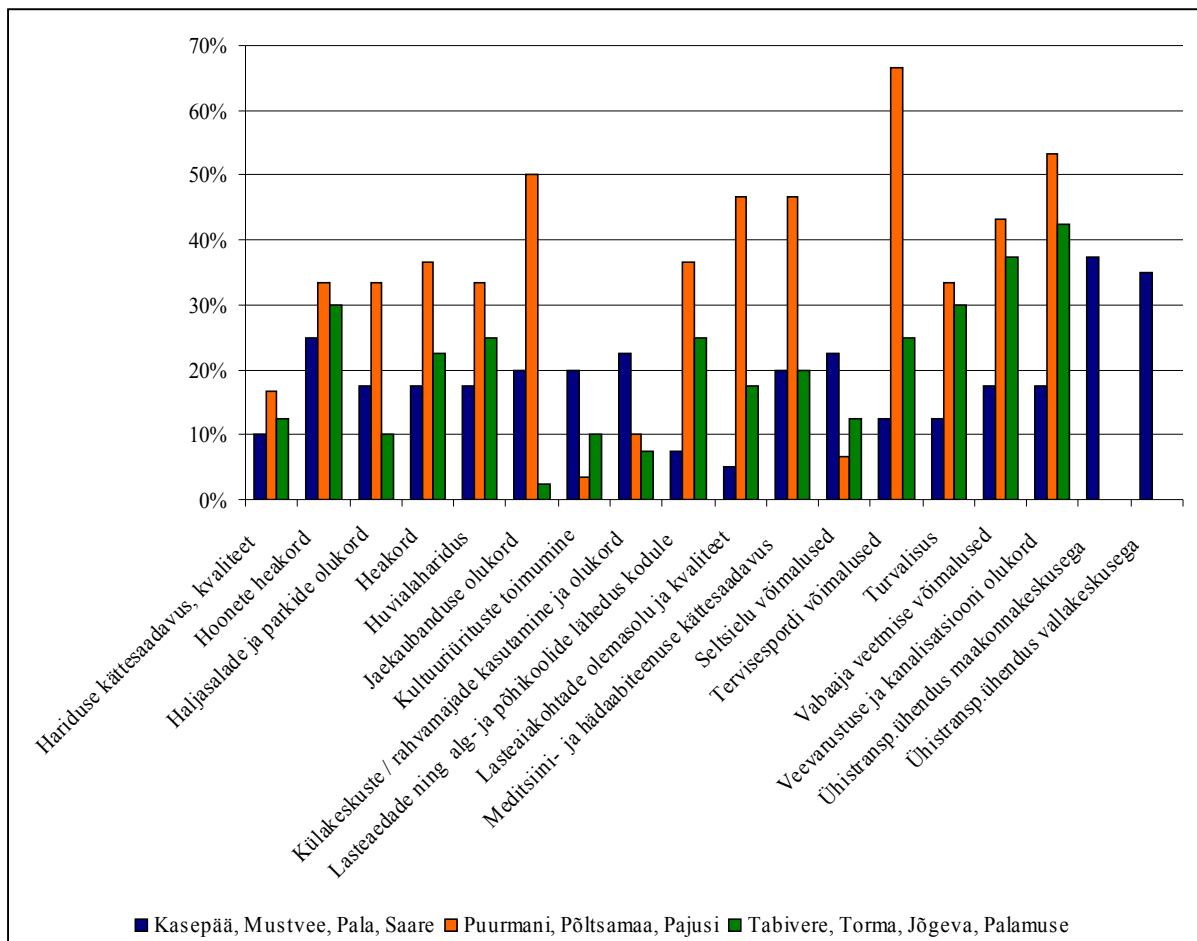

Joonis 12. Rahulolematuse elukeskkonna erinevate aspektidega Jõgevamaa erinevates piirkondades. Üldse mitte rahul ja pigem mitte rahul vastanute osakaal.

Elanike ootused seoses elukeskkonnaga: elukeskkonna parandamise ettepanekud

Kõige enam oodatakse, et lähiaastatel paraneks piirkonnas ühistransport (21%), teed (18%), kultuur (13%) ja tööhõive (13%). Veel mainiti ettevõtlus, sotsiaal- ja meditsiin, laste kasvatamise erinevad küljed, kaubandus, hädaabi teenused, internet ja vesi ning kanalisatsioon.

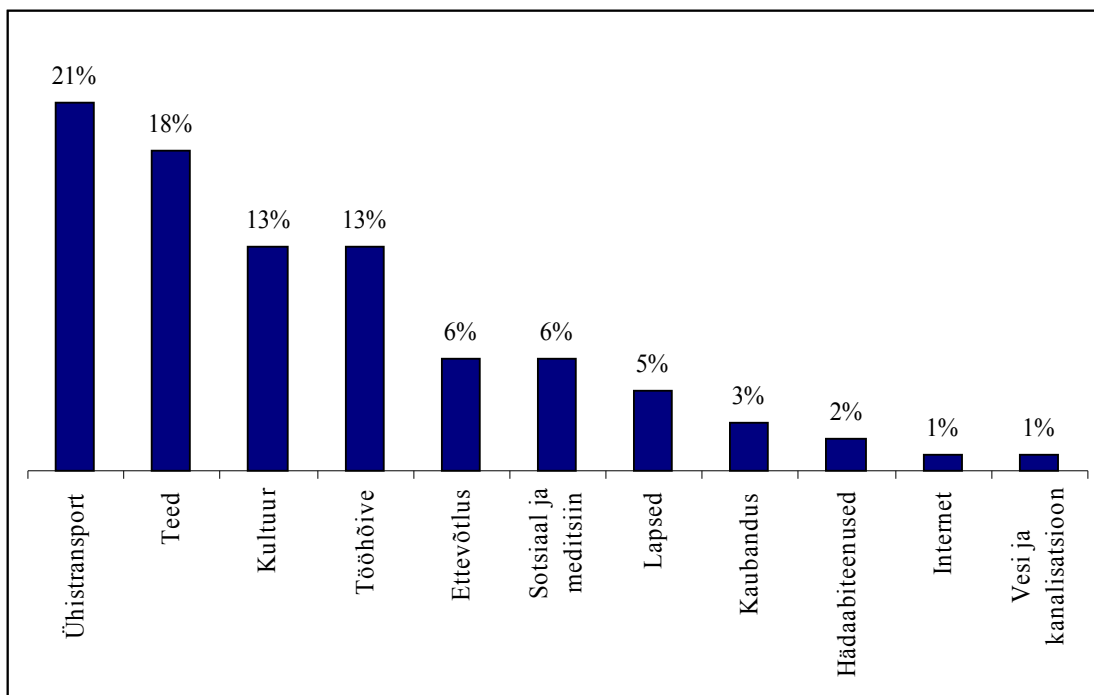

Joonis 12. Mis peaks elukeskkonnas paranema lähiaastatel.

Ühistranspordi all mainiti kõige rohkem bussiliikluse tihendamist ja bussijaamade olukorda. Teede osas toodi enim välja raudtee ülesõidukohtade parandamise vajadus, teede hooldus, kergliiklus- ning kõnniteede ehitamine. Kaubanduse küsimuste all sooviti näha autokaupluse tihedamat graafikut, maakaupluste arvu suurenemist ning ehitusmaterjalide kaupluste juurde loomist. Ettevõtluse arenguna loodetakse näha turismi arendamist (sh Mustvee sadama rajamine), tööstuse arendamist ning põllumajandusest sõltuvuse vähendamist. Kultuuri all toodi välja vajadus kultuurimajade ja vabaajakeskuste suurema arvu ning kasutamise järgi ning kino ja ujula vajadus. Lastele oleks vaja rajada mänguväljakuid, laiendada ja ehitada uusi lasteaedu, hankida lasteaedadesse rohkem mänguasju ning pakkuda rohkem huvialaringe. Sotsiaalvaldkonnas tuntakse puudust paremini toimivast perearstindusest, turvakodudest ja sotsiaalmajadest ning leitakse, et vanurite eest peaks rohkem hoolitsema ning abivajajatele peaks toetusi suurendama. Hädaabi teenuste all toodi välja nende kehva kättesaadavust ning tuletõrje veevõtukohtade nappust.

Lisad

Uuringu ankeet

B. Elukvaliteet Jõgevamaal

B1. Milline on Teie arvates Teie koduvalla üldine olukord järgmistes valdkondades?

	Kood	Ei ole üldse rahul	Pigem ei ole rahul	Pigem olen rahul	Olen väga rahul	Ei tea / Pole kokku puutunud
Alg-, põhi- ja keskkoolide kättesaadavus ja kvaliteet	B100					
Hoonete heakord	B101					
Haljasalade ja parkide olukord	B102					
Heakord	B103					
Huvialaharidus	B104					
Jaekaubanduse olukord	B105					
Kultuuriürituste toimumine	B106					
Külakeskuste / rahvamajade kasutamine ja olukord	B107					
Lasteaedade ning alg- ja põhikoolide lähedus kodule	B108					
Lasteaiakohtade olemasolu ja kvaliteet	B109					
Meditsiini- ja hädaabiteenuse kättesaadavus (arstiabi, politsei, päästeteenistus)	B110					
Seltsielu võimalused	B111					
Tervisespordi võimalused	B112					
Turvalisus	B113					
Vabaaja veetmise võimalused	B114					
Veevarustuse ja kanalisatsiooni olukord	B115					
Ühistranspordiühendus maakonnakeskuse – Jõgevaga	B116					
Ühistranspordiühendus Teie vallakeskusega	B117					

B2. Kui rahul olete Te Jõgevamaa elukeskkonnaga?

___ ei ole üldse rahul (1)

___ pigem ei ole rahul (2)

___ pigem olen rahul (3)

___ olen väga rahul (4)

___ raske öelda (ÄRA LOE ETTE) (5)

B3. Palun põhjendage oma arvamust.

B4. Nimetage Teie arvates kõige olulisem Jõgevamaa elu-olu puudutav küsimus, mis peaks saama lähiaastate jooksul lahendatud?

C. Üldinfo.

C1. Teie vanus: _____

C2. Sugu: Mees / Naine

C3. Kui kaua olete Te Jõgevamaal elanud?

___ olete sündinud Jõgevamaal (1) -> *KÜSI C4*

___ elanud enam kui 25 aastat (2) -> *KÜSI C3*

___ elanud 10-24 aastat (3) -> *KÜSI C3*

___ elanud 3-9 aastat (4) -> *KÜSI C3*

___ elanud alla 3 aasta (5) -> *KÜSI C3*

C4. Kus Te enne Jõgevamaale asumist elasite?

___ maal (1)

___ väikelinnas, alevis (2)

___ mõnes suuremas linnas (3)

C5. Kas Jõgevamaa on Eestis see koht, kus Te kõige rohkem tahaksite elada?

___ jah, Jõgevamaa on kindlasti eelistatuim valik (1)

___ ei, parema meelega elaksin mõnes Eesti suuremas linnas (2)

___ ei, parema meelega elaksin mõnes Eesti väikelinnas, alevis (3)

___ ei, parema meelega elaksin maal mõnes teises maakonnas (4)

___ raske öelda, võib ka mujal (5) (*ÄRA LOE ETTE*)

C6. Mis on Teie haridustase?

___ alg- või põhiharidus (1)

___ kesk- või keskeriharidus (2)

___ kõrgharidus või teaduskraad (3)

C7. Kas Te olete...

- | | |
|--|---|
| <input type="checkbox"/> ettevõtja (1) | <input type="checkbox"/> pensionär (7) |
| <input type="checkbox"/> füüsilisest isikust ettevõtja (FIE) (2) | <input type="checkbox"/> õpilane, üliõpilane (8) |
| <input type="checkbox"/> asutuse või ettevõtte juht (3) | <input type="checkbox"/> kodune (9) |
| <input type="checkbox"/> keskastmejuht / spetsialist (4) | <input type="checkbox"/> töötu (10) |
| <input type="checkbox"/> kontoritöötaja (5) | <input type="checkbox"/> keeldub (11) (ÄRA LOE ETTE) |
| <input type="checkbox"/> lihttööline (6) | <input type="checkbox"/> ei oska öelda (12) (ÄRA LOE) |

C8. Milline on viimase poole aasta jooksul olnud Teie pere keskmine netosissetulek ühe pereliikme (leibkonna liikme) kohta kuus?

(Liitke kokku **kõik** pereliikmete palgad, stipendiumid, toetused, pensionid, muud sissetulekud ja jagage summa pärast maksude mahaarvamist pereliikmete arvuga.)

- | | |
|---|---|
| <input type="checkbox"/> alla 2000 krooni (1) | <input type="checkbox"/> keeldub (6) (ÄRA LOE ETTE) |
| <input type="checkbox"/> 2001-3000 kr (2) | <input type="checkbox"/> raske öelda (7) (ÄRA LOE ETTE) |
| <input type="checkbox"/> 3001-4000 kr (3) | |
| <input type="checkbox"/> 4001-6000 kr (4) | |
| <input type="checkbox"/> üle 6000 kr (5) | |

Lisa 6: Jõgevamaa ettevõtluskeskonna uuring



JÕGEVAMAA ETTEVÕTLUSKESKKONNA UURING

Tellija:
MTÜ Jõgevamaa Koostöökoda

Töö teostaja:
SA Jõgevamaa Arendus- ja
Ettevõtluskeskus

märts 2008

Sisukord

1.	Uuringu kokkuvõte.....
2.	Uuringu eesmärk ja metoodika.....
	2.1. Uuringu eesmärk.....
	2.2. Uuringu metoodika ja valim.....
3.	Uuringu tulemused.....
	3.1. Uuringu vastajad.....
	3.2. Ressursid.....
	3.3. Toetused.....
	3.4. Personal ja koolitus.....
	3.5. Infrastruktuur.....
	3.6. Innovatsioon.....
	3.7. Koostöö maakonna ettevõtetega ja kohalike omavalitsustega.....
	3.8. Koostöö piirkondade lõikes.....
4.	Lisad.....
	4.1. Uuringu ankeet.....

Uuringu kokkuvõte

Käesoleva uuringu eesmärgiks oli anda MTÜ Jõgevamaa Koostöökojale objektiivne sisend arengustrateegia ettevõtluse osa väljatöötamisele.

Uuringu viis läbi SA Jõgevamaa Arendus- ja Ettevõtluskeskus ning selle raames viidi läbi küsitlus e-posti teel maakonna ettevõtjate seas. Uuringu käigus saadeti elektrooniline ankeet 504 ettevõttele, neist vastuseid laekus 92 (18%).

Vastanutest suurima osa moodustasid ehituse, töötleva tööstuse ning põllumajanduse ja metsandusega tegelevad ettevõtted. Üle poole vastajatest olid mikroettevõtted (0-9 töötajat)

ning valdavalt täitsid ankeeti ettevõtete juhid.

Maakonnas tegutsemise eelisenä nimetati kõige rohkem (20% vastanutest) asukohta Kesk-Eestis. Samas ei näe koguni 37% ettevõtjatest mingisugust eelist Jõgevamaal tegutsemisel. Ettevõtetest valdav enamus ei ole seni taotlenud mingisugust toetust, samas kui seda on tehtud, siis on enamasti saadud positiivne otsus.

Uuringu raames püüti välja selgitada ettevõtjate ettepanekuid maakondlike toetuste osas, mis aitaks senisest paremini kohalikku ressursi kasutada. Kõige olulisemaks pidasid vastajad toetuseid ja soodustusi, vähem nimetati koostööd ettevõtjatega ning riigi või kohaliku omavalitsusega. Jõgeva piirkonna ettevõtjad sooviksid investeringutoetust hoonete renoveerimiseks ja seadmete soetamiseks, samas Põltsamaa piirkonna ettevõtjad pigem infrastruktuuri parandamiseks.

Üldisest maakonna infrastruktuurist hinnatakse kõige paremaks elektrivõrkude ning side ja kommunikatsiooni olukorda maakonnas. Halvimaks peetakse kanalisatsiooni ja veesüsteeme ning teede seisukorda, mis ettevõtjate arvates vajaksid omavalitsuse või riigi poolt arendamist.

Ettevõtete personali leidmine toimub valdavalt tuttavate ja sõprade kaudu, mis tuleneb ilmselt maakonna väiksusest. Samas koolide abi kasutatakse äärmiselt vähe, kuigi maakonnas on kaks kutseõppeasutust.

Uuenduste elluviimise osas selgus, et aastatel 2004-2007 on koguni 74% vastanud ettevõtetest teinud kulutusi masinate, seadmete ja tarkvara soetamiseks. Lisaks on pisut üle poole vastajatest investeerinud inimressursi arendamisse ehk töötajate koolitusse. Samas teadus- ja arendustegevusega on tegelenud vaid 15% ettevõtetest. Uuenduste elluviimisel nimetavad ettevõtted kõige olulisemate takistavate teguritena liiga suuri uuenduskulusid, kvalifitseeritud personali nappust ning ettevõtteväliste rahastamisallikate puudumist. Ettevõtjate hinnangul aitaks meetmetena uuenduste kasutuselevõtule kaasa erinevad toetused ning teabe levitamine uuenduste kohta.

Uuringu tulemusena selgus, et maakonna ettevõtjad üldiselt teevad vähe koostööd omavahel, aktiivseim piirkond on Põltsamaa ja koostöö on väga nõrk Peipsi piirkonnas. Koostööd omavalitsustega hinnatakse üldiselt pisut paremaks ning soove, mida omavalitsus võiks ettevõtluse soodustamiseks teha tuli palju.

Kuigi uuringu tulemusena võib välja tuua teatud erinevusi piirkondade lõikes, soovitaks tegevusgrupil meetmete väljatöötamisel siiski luua tegevuspiirkonnale ühtsed meetmed, mis kataks võimalikult hästi erinevate osapoolte huvisid.

Uuringu eesmärk ja metoodika

1.1 Uuringu eesmärk

Uuringu eesmärgiks oli anda sisend MTÜ Jõgevamaa Koostöökoda arengustrateegia väljatöötamisele.

Ettevõtluse konkurentsiuuring keskendub kohaliku tegevusgrupi strateegia esimesele tegevussuunale. Strateegia eesmärk on olemasoleva ettevõtluse analüüsi, maakonna loodusliku-majanduslik-sotsiaalse potentsiaali väljaselgitamise ning ettevõtluse tulevikunägemuste alusel välja töötada prioriteetsed valdkonnad ja meetmed ettevõtluse toetamiseks uute innovatiivsete, tehniliste, tootealaste, organisatsiooniliste (näiteks klastrid) ja turunduslike algatuste kaudu.

Uuringu tulemusena on kohalikul tegevusgrupil olemas objektiivne faktiline ja analüütiline sisend tegevuspiirkonna arengustrateegia koostamiseks.

1.2 Uuringu metoodika ja valim

Uuringu käigus viidi läbi Jõgevamaa omavalitsustes ettevõtluse konkurentsivõime uuring.

Uuring viidi läbi maakonna ettevõtete seas e-posti teel. Valimiks võeti kõik 1.01.2007 Äriregistrisse kantud ettevõtted, kelle tegutsemise aadressiks oli märgitud Jõgevamaa ning kellel oli registri andmetes olemas e-posti aadress. Valimi suuruseks kujunes 504 ettevõtet.

Uuringu küsimustik koostati lähtuvalt püstitatud eesmärkidest uuringu läbiviija poolt ning see kooskõlastati tellijaga enne väljasaatmist.

Uuringu läbiviimiseks saadeti ettevõtetele e-postiga kiri, kus oli link uuringu küsimustiku täitmiseks. Vastamiseks oli aega 2 nädalat, mille jooksul saadeti ka mittevastanutele kaks meeldetuletuskirja. Lisaks teostati meeldetuletuskõned nädal pärast ankeedi väljasaatmist.

Uuringu tulemusena laekus 92 korrektselt täidetud ankeeti, mis on online- küsitluse puhul väga hea tulemus (18% ankeedi saajatest).

Uuringu tulemused

2.1 Uuringu vastajad

Vastanutest suurima osa moodustasid ehituse, töötleva tööstuse ning põllumajanduse ja metsandusega tegelevad ettevõtted (kokku 47%). 11% oli hulgi- ja jaekaubandusettevõtteid ning 9% muu ühiskonna-, sotsiaal- ja isikuteenindusega tegelevaid ettevõtteid. Ülejäänud tegevusalade hulka kuulus alla 5% ettevõtetest.

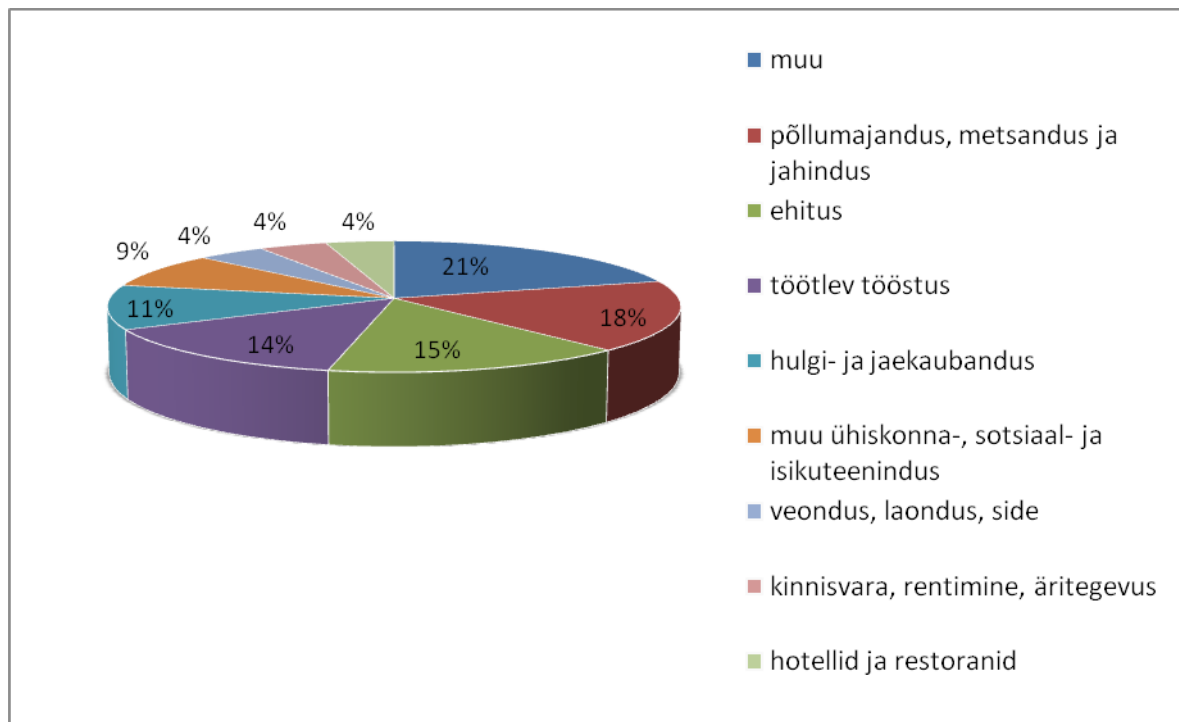

Joonis 1. Vastanud ettevõtted tegevusala järgi

Valdav enamus vastanutest (76%) olid ettevõtte juhid (juhataja, direktor, juhatuse esimees). Ülejäänud juhtudel oli tegemist peamiselt sekretäri, raamatupidaja või firma omanikuga. Hariduse poolest oli suurim hulk vastanutest kõrgharidusega (62%). 27% oli keskeriharidusega, 8% keskharidusega ning vaid 3% põhiharidusega.

Töötajate arvu poolest kuulus 53% vastanud ettevõtetest mikroettevõtete hulka (töötajate arv 1-9). Keskmise suurusega ettevõtteid oli 10% vastanutest. Võrreldes maakonna ettevõtetega üldiselt oli vastanute hulgas rohkem väike- ja keskmise suurusega ettevõtteid.

Vastanud ettevõtete töötajad on valdavalt sama omavalitsuse elanikud (73% töötajatest). Lisaks tuleb töötajate naaberomavalitsustest, Jõgevalt, Põltsamaalt ning Tartumaalt.

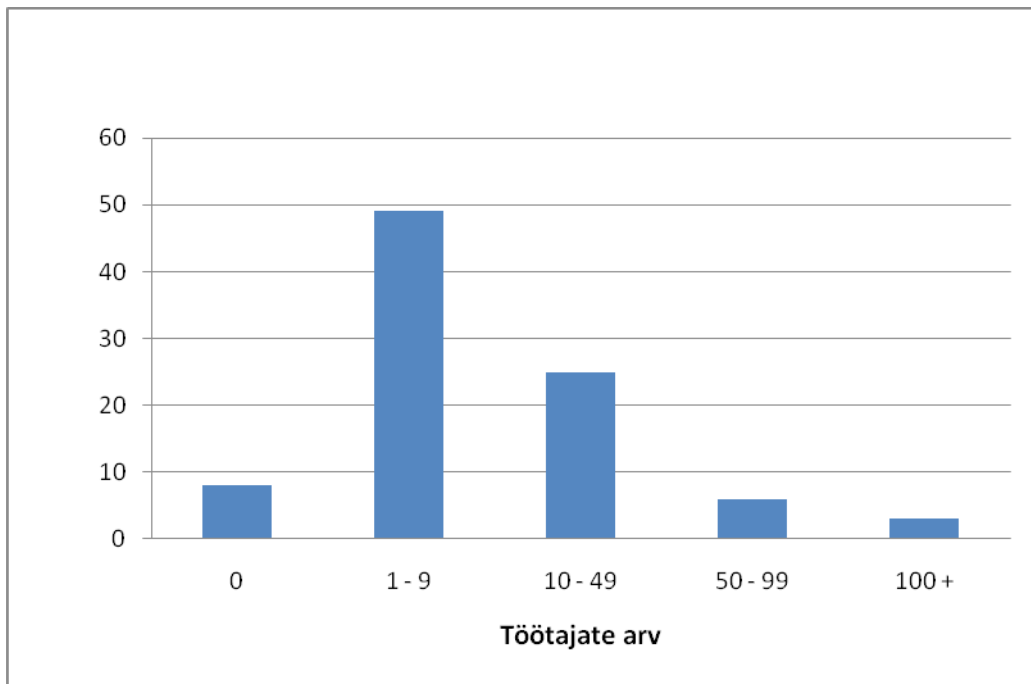

Joonis 2. Vastanud ettevõtted töötajate arvu järgi

2.2 Ressursid

Kohaliku ressursi all on uuringus silmas peetud toorainet, tööjõudu, maad, hooneid, vett jms. Vastanutest 61% teab piisavalt kohaliku ressursi kasutamise võimalusi, kuid siiski 34% vajaks rohkem sellekohast infot.

Ressursside kasutamise osas nimetati kõiki üsna võrdselt, mõnevõrra rohkem kordi mainiti tööjõudu.

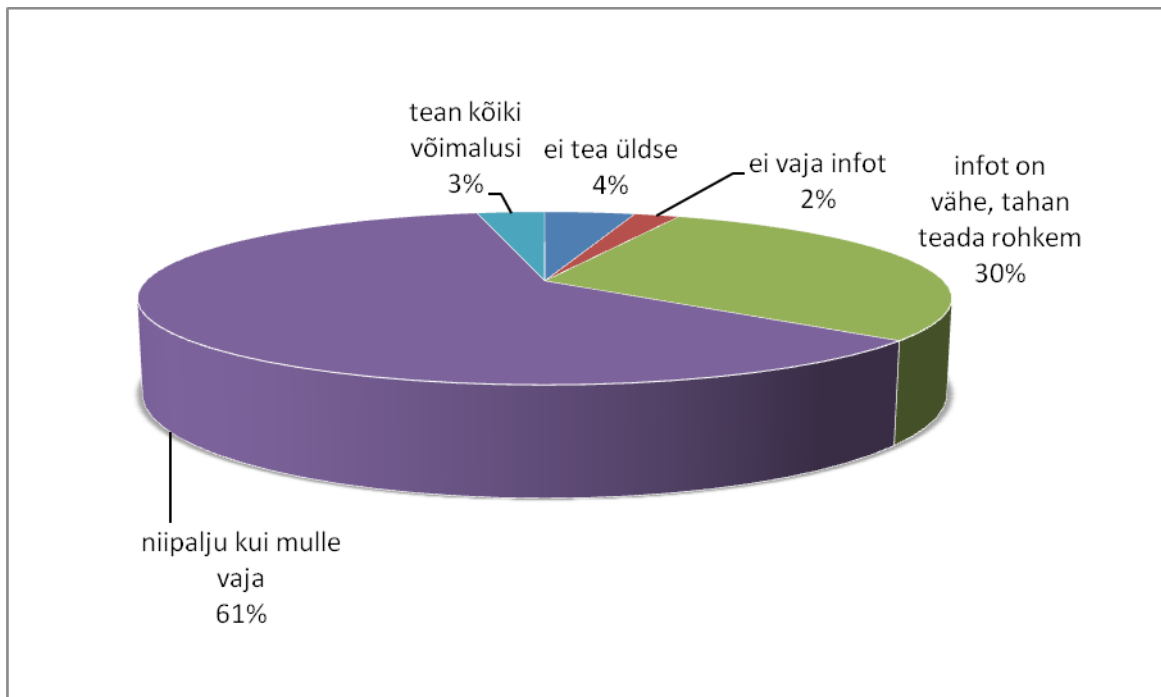

Joonis 3. Kui palju teate kohaliku ressursi (tooraine, tööjõud, maa, hooned, vesi jne.) kasutamise võimalustest?

Küsimusele “Millised on Jõgeva maakonnas ettevõtlusega tegutsemise eelised?” vastas 20 %, et selleks on asukoht Kesk-Eestis. Kuid lausa 37% ettevõtjatest ei näe mingeid eeliseid Jõgevamaal

tegutsemisel.

Teiste erinevate eelistena mainiti järgmist:

maakonnas on lisandunud maksujõulist elanikkonda

normaalne infrastruktuur

hea ettevõtluskeskkond, madal ettevõtluskonkurents.

rahulikkus

Kuna ise elan siin siis sellepärast ja antud valdkonnas on Jõgevamaal vähe tegutsejaid.

Odavam töötajad

Ei näe mingeid eeliseid, lihtsalt meie suurim koostööpartner asub meie lähedal, samuti Jõgeval

Odav töötajad.

Vähene konkurents

kuna hooned on normaalselt välja ehitatud, ning on olemas ka töötajad ning soodne asend transpordiks (raudtee lähedus)

tellimused on väljaspool maakonda

väike konkurents, hea asukoht

Samalaadsete teenuste pakujate tiheda konkurentsi puudumine.

odavamad kindlustustariifid

kohaliku turu tundmine

põllumajanduspiirkond, mis seotud minu ettevõtluse erialaga

lähedus ja kliendisõbralikkus

Hea koostöö omavalitsuste ja riigi esindajatega

Värske õhk

Elukoha lähedus

Peipsi järv

veidi odavam toota, kui suurtes linnades

2.3 Toetused

Ettevõtetest valdav enamus (69%) ei ole taotlenud mingisugust toetust. Taotlenud ettevõtetest on enamik toetuse ka saanud ning kõige rohkem on toetuse jagajana mainitud EAS-i ja PRIA-t. 1

ettevõtja on toetust saanud Keskkonnainvesteeringute Keskuselt.

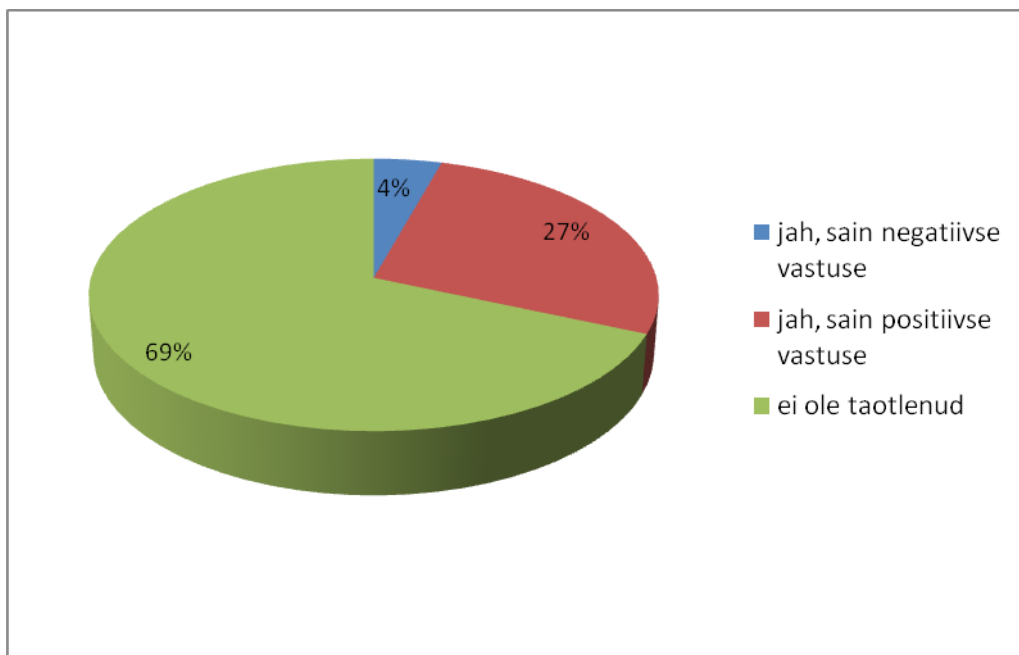

Joonis 4. Kas Teie ettevõtte on taotlenud toetust?

Rahataotlusprojekte koostavad ligi pooltel juhtudel ettevõtete juhid ise (47%). Eraldi projektikirjutajat ei ole otstarbekas enamasti pidada ning vajadusel küsitakse abi vastavatest nõustamisega tegelevatest asutustest või ostetakse see teenus konsultandilt.

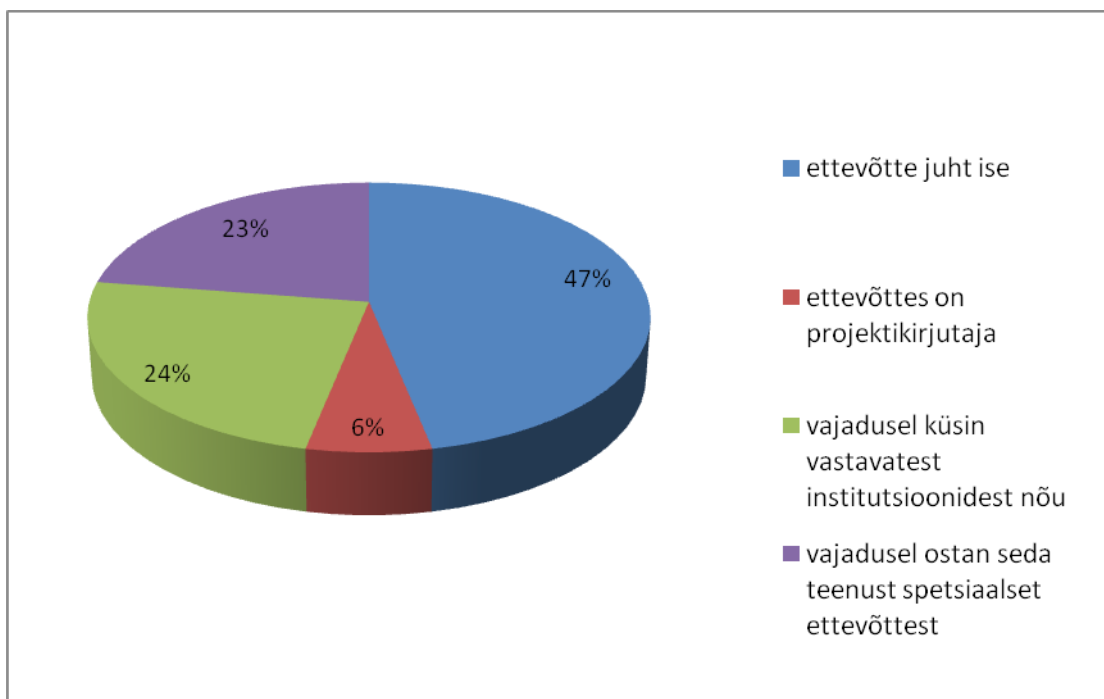

Joonis 5. Kes Teie ettevõttes koostab rahataotlusprojekte?

Toetuste taotlemiste võimalustega on kursis olevate ettevõtete hulk samaväärne nendega, kes ei ole üldse kursis või pigem ei ole kursis. Seega võib öelda, et toetustest teadlikkus on siiski madal ning sellekohast infot vajatakse senisest rohkem.

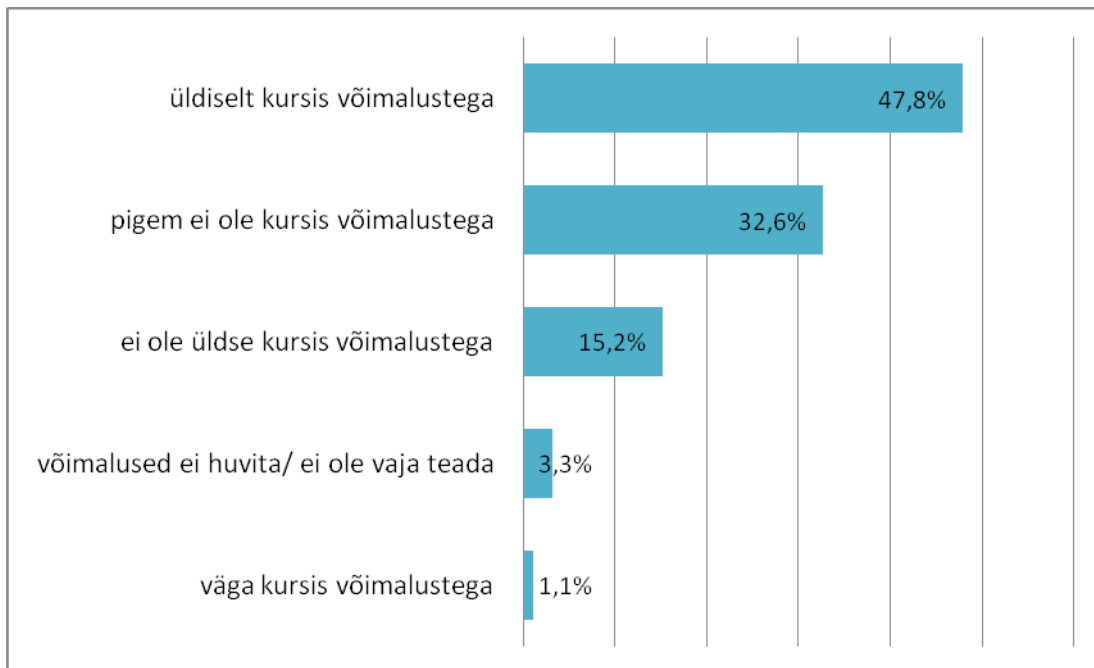

Joonis 6. Kas Teie ettevõtte on kursis (ettevõtlus) toetuste taotlemise võimalustega?

Uuringu raames püüti välja selgitada ettevõtjate ettepanekuid maakondlike toetuste osas, mis aitaks senisest paremini kohalikku ressursi kasutada. Kõige olulisemaks peeti abi toetuste ja soodustuste näol (42% vastanutest), vähem nimetati koostööd ettevõtjatega ning riigi või kohaliku omavalitsusega.

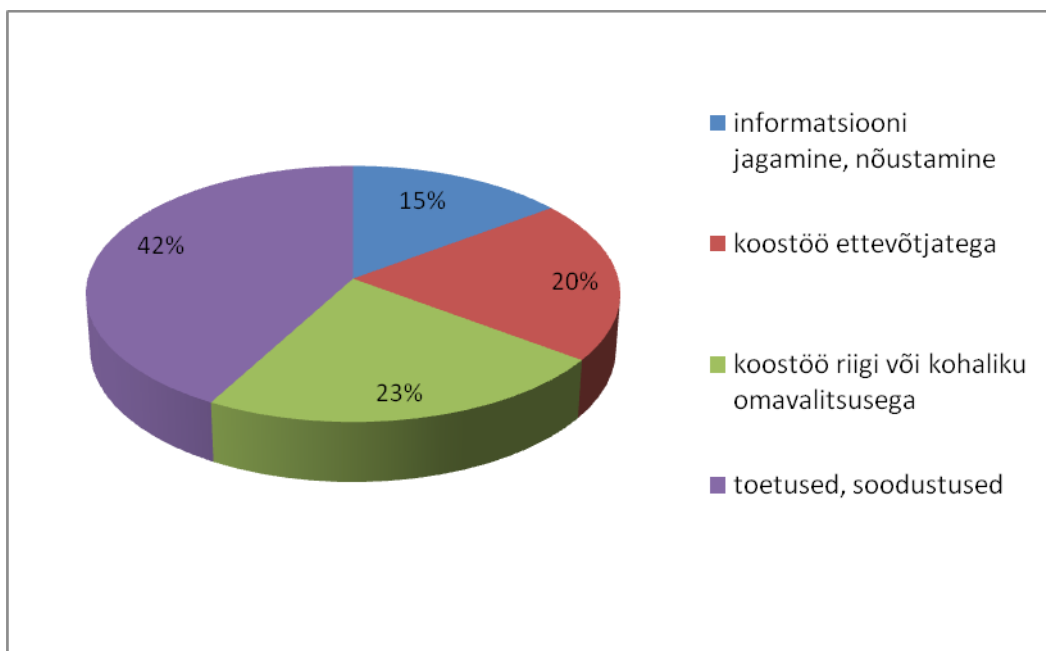

Joonis 7. Milline peamine maakondlik toetus võiks aidata kohalikku ressursi senisest tõhusamalt kasutada?

Kui võrrelda tulemusi erinevate piirkondade lõikes, näeb vastustes üsna suuri erinevusi (vt joonis 8). Jõgeva piirkonna (Jõgeva vald, Palamuse vald, Tabivere vald) ettevõtjad peavad tähtsaimaks toetusi ja soodustusi ettevõtetele. Samas Peipsi piirkonna (Mustvee linn, Kasepää vald, Pala vald, Saare vald) ettevõtjate arvates on olulisim koostöö riigi või kohaliku omavalitsusega, kelle tuge kõige enam oodatakse. Põltsamaa piirkonna (Põltsamaa vald, Pajusi vald, Puurmani vald) ettevõtjate vastused jagunevad suhteliselt võrdselt ning midagi eraldi välja tuua uuringu põhjal ei saa.

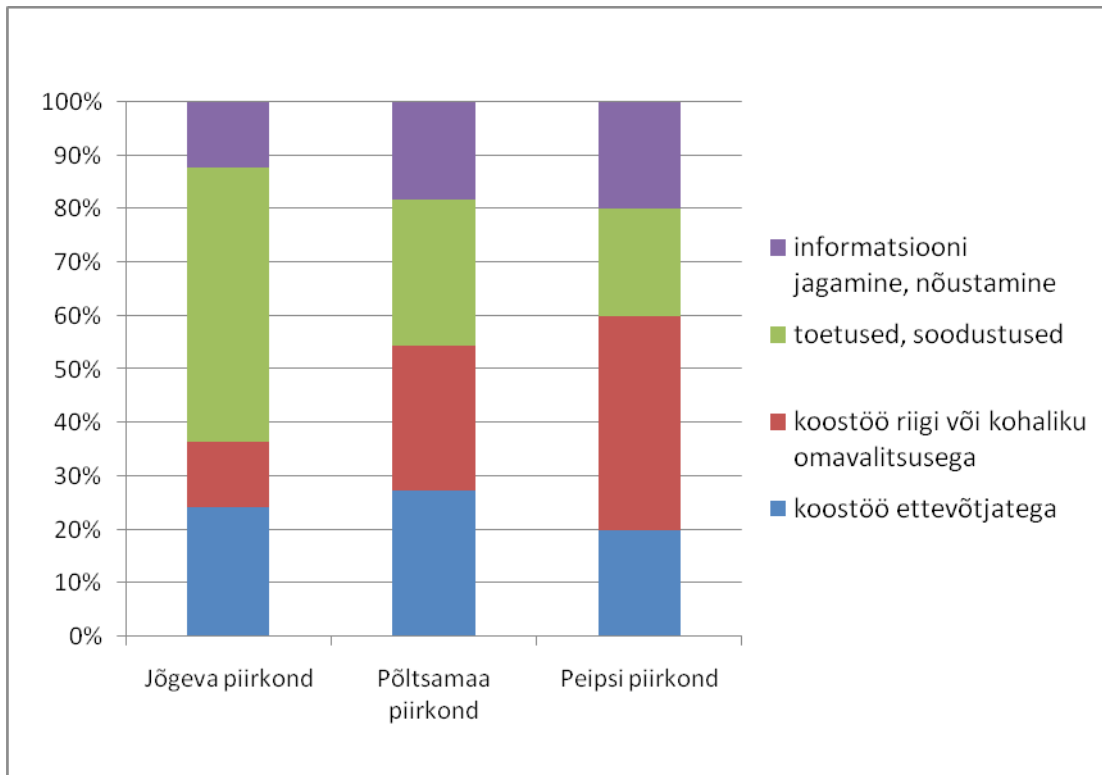

Joonis 8. Milline peamine maakondlik toetus võiks aidata kohalikku ressursi senisest tõhusamalt kasutada? Vastused piirkondade lõikes

Küsimusele „Millist abi/ toetust Teie ettevõtte vajaks? Kirjeldage milliseid tegevusi/ investeeringuid toetuse abil teostaksite” on toodud vastused välja piirkondade kaupa.

Jõgeva piirkonna ettevõtjad on kõige enam maininud vajamineva toetusena investeeringutoetust. Veel on nimetatud järgmiseid erinevaid abi/toetuse vorme:

hoonete renoveerimine

investeeringud tootmise kaasajastamiseks, infrastruktuuri

stardiabi, investeeringutoetusi, tagastamatut abi

Väliürituste helitehnika soetamine

looks uusi töökohti, koolitaks töötajaid

Uue tehnika soetamiseks

ettevõtte arendamistoetust, et saaks tootmist arendada ja suurendada

põllumajandus tehnika

Ruumide kaasajastamine, tehnoloogia

Tootmishoone renoveerimine, laoplatši ehitus, puidutöötlemisseadmete ost

vanade hoonete lammutamistoetust

töötajate töö- ja olmetingimuste parandamine

Ehitaksin Pikknurme külla, Puurmani vallas Tallinn-Tartu mnt äärde korraliku parkla (u. 1,0 ha; ka raskeveokitele).

toetusi tootearendus projektidele.

metsamajandus

investeeringus tehnovõrkudesse:(kanalisatsioon, vesi, teed, hoonetesse

Tööruumide kaasajastamiseks, töövahendite väljavahetamiseks, juurde soetamiseks

nõustamist

Põltsamaa piirkonna ettevõtjad nimetavad samuti kõige enam investeringutoetust seadmete soetuseks ning infrastruktuuride parandamiseks.

Erinevate toetuse/abi variantidena on pakutud järgmist:

*Alustavatele ettevõtetele võiks olla soodsamad laenu- ja liisingutingimused
infrastruktuur(kanaliseatsioon),teenuste laiendus
tootmise tehnoloogia uuendamiseks
ehitiste rajamine ja masinate ostmine
tehnikate soetamine, töökeskkonna parandamine, infrastruktuuride kaasajastamine
Investeeringutoetust
Maaga piirnevate kraavide puhastamine, võsa raiumine; Niitmistraktori muretsemine (metsataimede vahelise ala niitmiseks)
infot toetuste kohta
loomade aretusest, söötmisest, sööda valmistamiseks (silo, hein, konserv vili), rahalist investeringut eksport*

Peipsi piirkonnas on ettevõtjatel üsna erinevad vajadused ning vastuste põhjal ühtegi kindlat toetust/abi välja tuua ei saa, mis oleks teistest ülekaalus.

Vajaliku abina on vastustes nimetatud järgmist:

*Turustamisabi
toetust katmikaladele
Tellimuste otsingud, tootmistingimuste parandamine
seadmed ja tööriistad
toetuseid jagatakse n.ö. "siseringis" ja tavaettevõtjale toetuse andmine tähendab ettevõtja eluaegset sõltuvust toetuse jagajatest
Oleks vajalik soetada puidutöö pingid.
Reovee puhastamise seadmete ehitamist
Investeeringutoetusi
Toetust vajaksime projektijuhtimise tarkvara soetamiseks, selle sidumiseks eelarvestamise-, hanke- ning raamatupidamise tarkvaraga.*

Seega võib kokkuvõttes öelda, et valdavalt soovivad ettevõtjad toetust investeringuteks seadmetesse, hoonetesse ning infrastruktuuri.

2.4 Personal ja koolitus

Uuringus osalenud ettevõtted kasutavad kõige enam töötajate leidmiseks sõprade/tuttavate abi (66% vastanutest). See tuleneb ilmselt maakonna väiksusest ja selle meetodi usaldusväärsusest. 40% ettevõtetest on kasutanud ka kohalikku meediat töötajate otsimisel ning 22% töövahendusbüroosid (erinevad portaalid). Kõige vähem kasutatakse koolide abi, kuigi maakonnas on kaks kutseõpet andvat kooli ning eeldatavalt võiksid ettevõtjad koolide abi rohkem kasutada oma töötajate otsimisel.

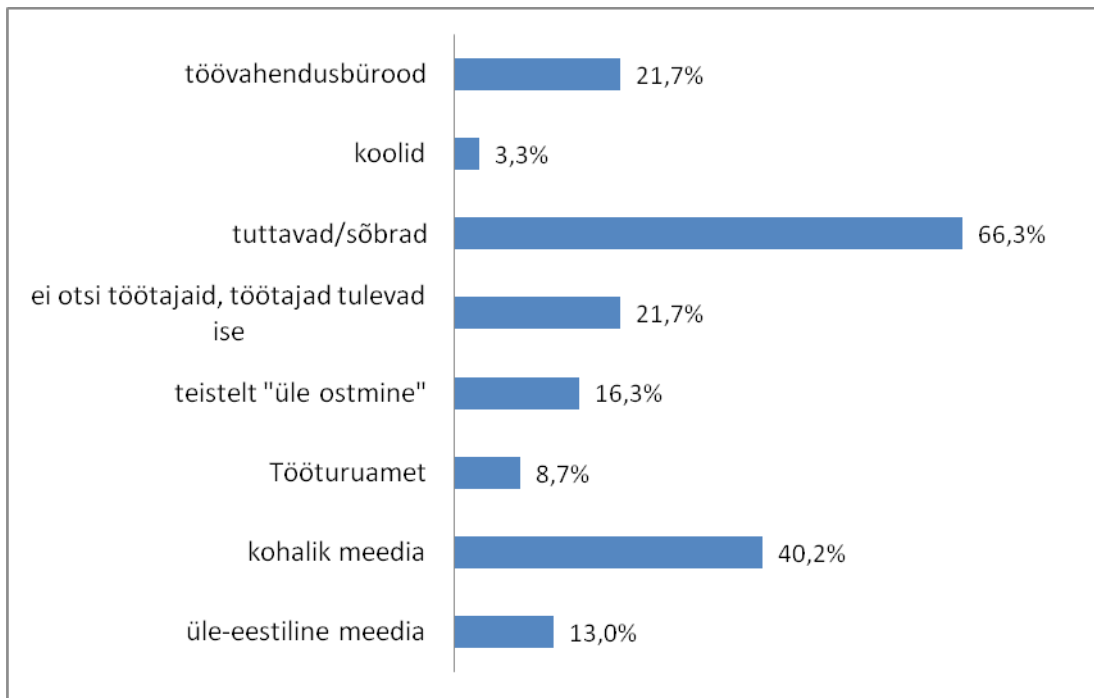

Joonis 8. Milliseid võimalusi kasutate peamiselt töötajate leidmiseks?

Ettevõttes töötajate lahkumise põhjustena lasti vastajatel panna 9 võimalikku varianti tähtsuse järjekorda. Selgus, et kõige olulisemateks põhjusteks, miks ettevõttega töösuhte lõpetatakse on väike palk ning vajalike oskuste ja kogemuste puudumine (vt joonis 9). Neile järgnevad lahkumise põhjustena liiga kaugel töökoht, vähene motiveeritus ja kehvad arenevõimalused ettevõttes.

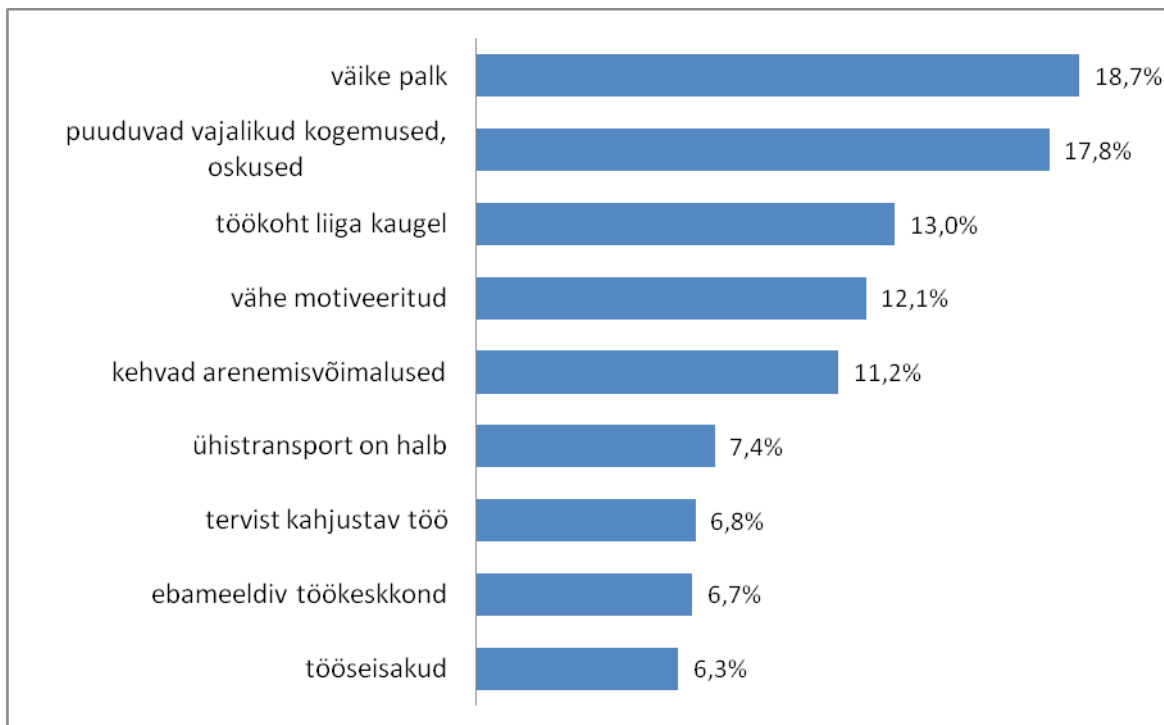

Joonis 9. Töötajate peamised lahkumise põhjused ettevõtetest.

Uuringus osalenud ettevõtetest on koolitusteenust kasutanud 31%, konsultatsiooniteenust 11% ja mõlemat neid 33% vastanutest. Seega on 64% ettevõtetest tegelenud töötajate või juhi koolitamisega, mis on üllatavalt hea tulemus. Samas ei ole konsultatsiooniteenuse kasutamine ette-

võtjate seas nii levinudVaid 25% vastanutest ei ole kasutanud kumbagi teenust.

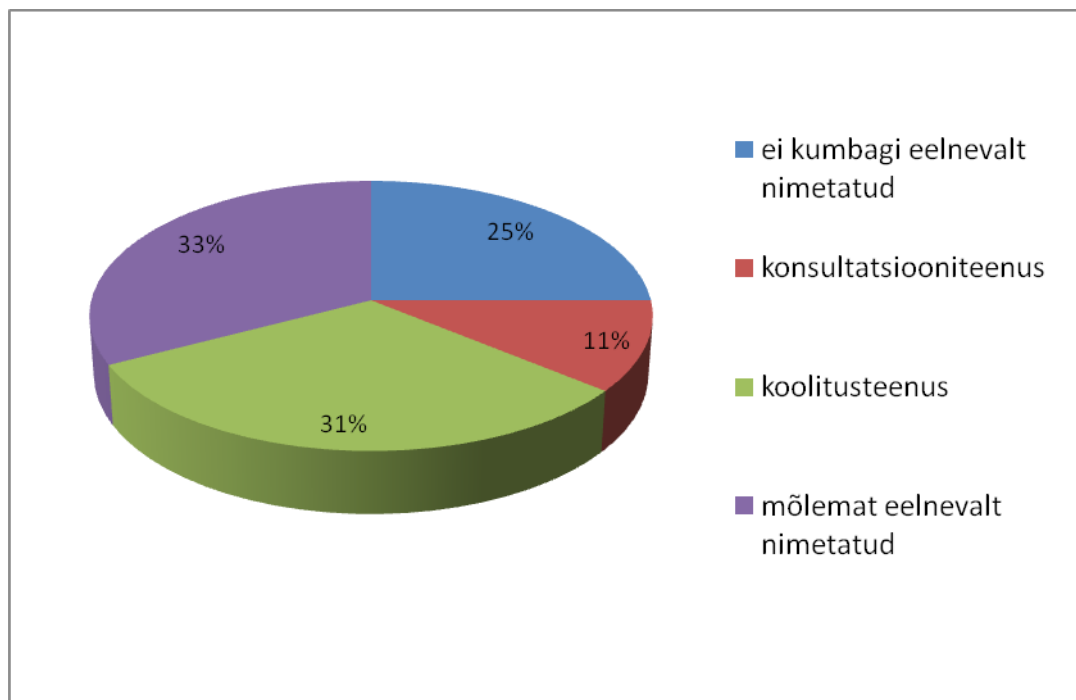

Joonis 10. Milliseid teenuseid on ettevõtte kasutanud?

Lisaks koolitusteenuse kasutuse kohta uuriti küsitluse käigus ettevõtjatel, millisest infoallikast nad saavad peamiselt infot enda ja töötajate koolitamiseks, arendamiseks. Selgus, et kõige enam saadakse infot meedia kaudu (65% vastajatest) ja otse koolitusfirmadelt (49%).

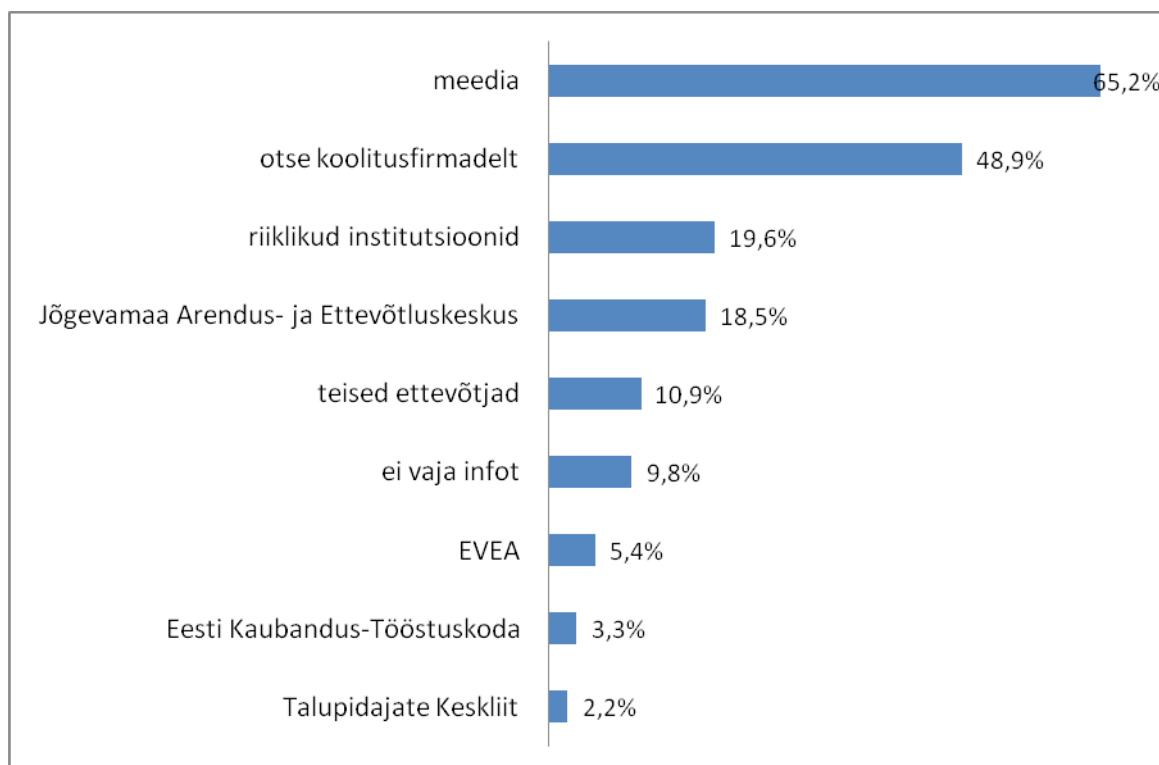

Joonis 11. Peamised infoallikad ettevõtja enda ja töötajate koolitamiseks, arendamiseks.

Kuna ühe võimaliku toetava tegevusena võiks arengustrateegias olla koolituste korraldamine, uuriti ka ettevõtete koolitussoove ehk mis teemadest nad oleksid tulevikus huvitatud. Kõige enam mainiti võimalike teemadena juhtimisega seonduvat, raamatupidamist, müügi ja turundusvaldkonna ja klienditeenindusega seotud koolitusi ning koolitust toetuste taotlemise kohta. Lisaks nimetati järgmiseid erinevaid teemasid:

*gaasimajandus, veemajandus, reovee käitlemine
ettevõtte efektiivsus, turundus,
Erinevatel maksudega seotud koolitustel, kuidas arendada, kust saada raha, mis fondidest
Turismiarendamine, müügikoolitus
personal, müük-turundus, inimsuhted, arendusvestlused, med. Koolitused ja muu töökeskkonnaalane,
stressi-pingemaandamine, arvuti ja muu kaasaja tehnika-tehnoloogia, EU ja eesti toetused ...
Väikeettevõtluse arenguvõimalused.
kokandus; keeleõppe; turundus; reklaam
Transporditeemalistel
tootmise organiseerimisest
riiklike ja euroopa toetuste taotlemise võimalused puidutööstuse majandusharus
Tervisekaitse Ohutustehnika Kaevandamisega seotud koolitused
töökeskkonna nõuded
keskkonnaalased
tootearendus
Üleüldine suhtlemine, psühholoogia jm. müüjatele vajalik.
Helitehniline teenindamine
ISO teemalisi, töötajatele erialast täiendkoolitust
põllumajandustoodete kasvatamise teemalistel
erinevad koostöövõimalused maakonnas, ettevõtte konkurentsivõime pankroti vältimine ettevõtte
alustamine
keevitajatele, plekkseppadele- nende oskusi arendavaid
Gaasikasutus koolitus
maamajandus
Erinevate ehituserialade praktilisel koolitusel
Elektrialaga seotud koolitustel
taimekasvatus
Puhastusvaldkonna
Raamatupidamine ja arvutikoolitus
meeskonna koolitus
maksud, asjaajamine*

2.5 Infrastruktuur

Ettevõtjate hinnangut oma valla/linna infrastruktuuri osadele paluti anda 5-pallisel skaalal, kus 1 tähendas väga halba ja 5 väga head.

Üldine hinnang omavalitsuse infrastruktuurile sai keskmise hinde 3,2. Seega hindavad ettevõtjad infrastruktuuri üldiselt pigem heaks. Samas erinevatele infrastruktuuri osadele omistatud keskmised hinnad ulatusid 2,6-st 3,7-ni. Kõige paremaks hinnatakse elektrivõrkude ning side ja kommunikatsiooni olukorda maakonnas. Halvimaks peetakse kanalisatsiooni ja veesüsteeme ning tee- de seisukorda, mis vajaksid omavalitsuse või riigi poolt arendamist.

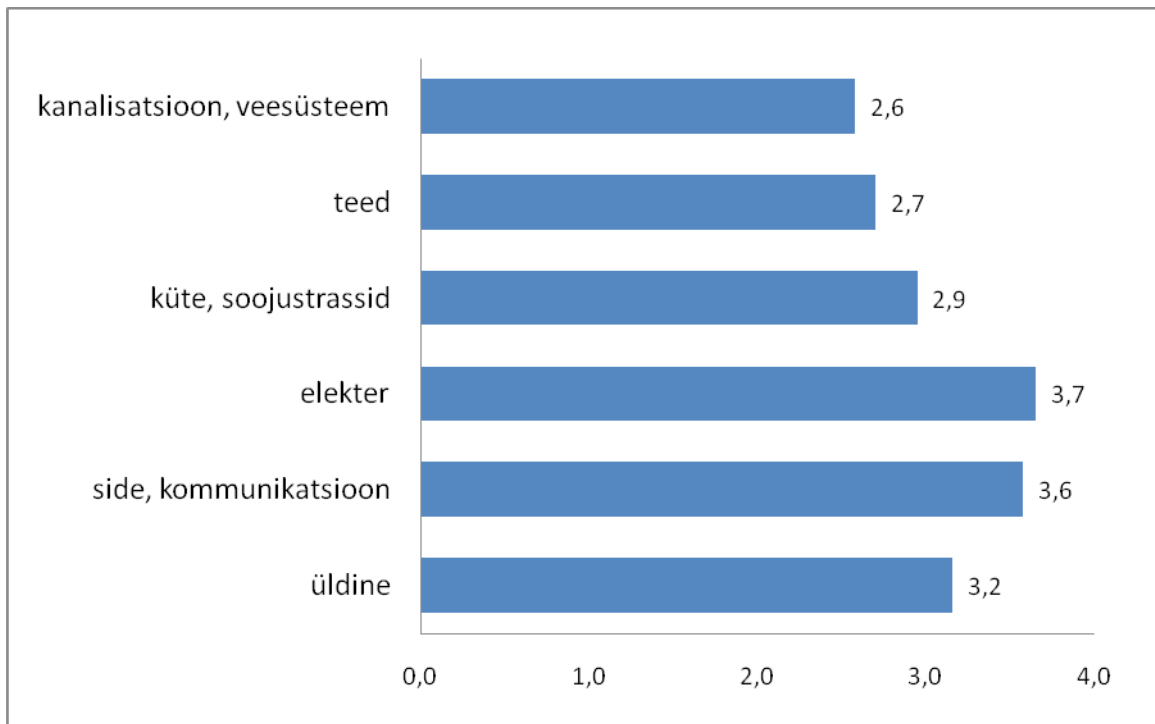

Joonis 12. Ettevõtjate hinnang valla/linna infrastruktuurile

Uuringust selgus, et 25% vastanutest on aidanud tehnilist infrastruktuuri arendada maakonnas. Seejuures on piirkondade lõikes väga suured erinevused. Kui Põltsamaa piirkonna ettevõtetest on infrastruktuuri aidanud arendada koguni 42% ettevõtetest, siis Peipsi piirkonna ettevõtetest on teinud seda vaid 10%. Jõgeva piirkonnas on infrastruktuuri arengule kaasa aidanud 28% ettevõtetest.

Peamiselt on ettevõtted aidanud kaasa teede ehitusele ning vee- ja kanalisatsioonisüsteemide väljaehitusele.

2.6 Innovatsioon

Kuna uuringu üheks eesmärgiks oli välja selgitada ettevõtete seas uuenduste kasutuselevõtu tase ja eeldused selleks, pandi ankeedi koostamisel suurt rõhku selle valdkonnaga seotud küsimustele.

Uuringu tulemusena selgus, et aastatel 2004-2007 on koguni 74% vastanud ettevõtetest teinud kulutusi masinate, seadmete ja tarkvara soetamiseks. Hea näitaja on ka see, et üle poole ettevõtetest (52%) on investeerinud inimressurssi ehk tegelenud töötajate koolitamisega.

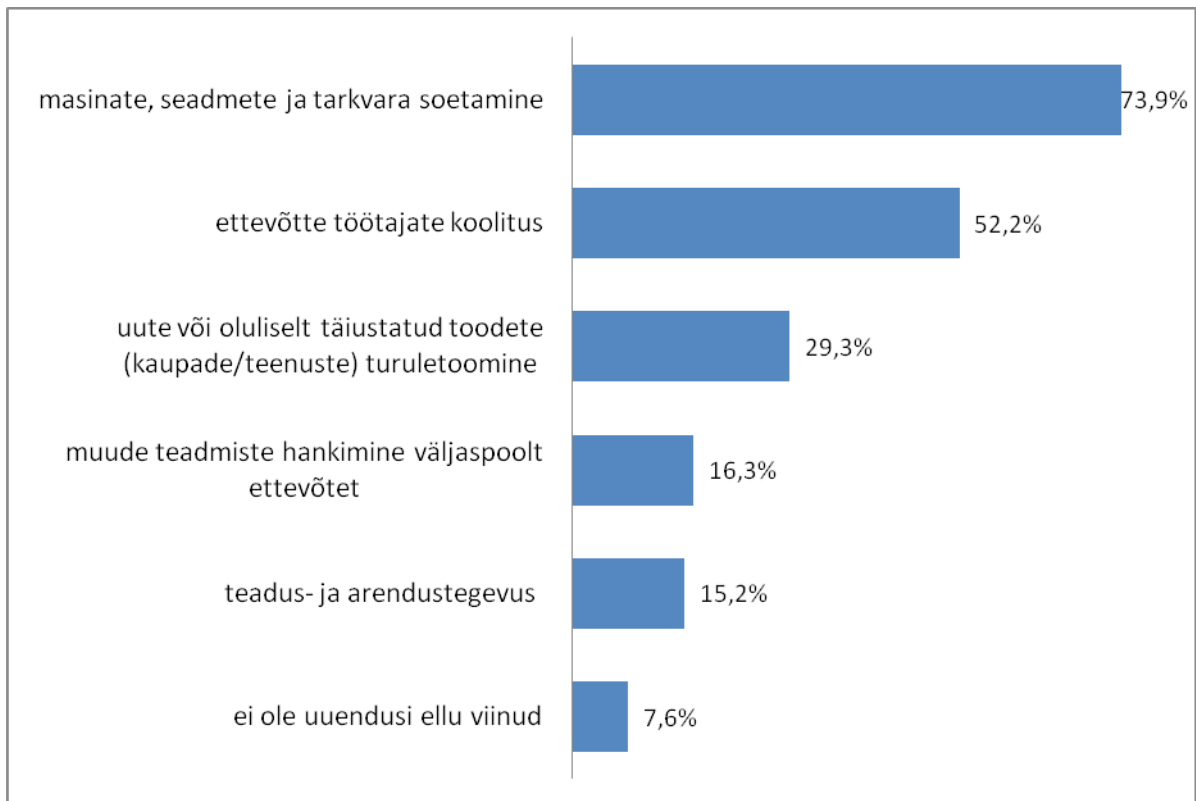

Joonis 13. Milliseid järgmisi uuenduslikke tegevusi oli Teie ettevõttes aastatel 2004-2007?

Samas kui vaadata joonist nr 11 selgub, et 80% ettevõtetest ei ole uuendusi ellu viinud, mis viitab sellele, et uuendusteks peetakse ilmselt vaid teadus- ja arendustegevust ning masinate, seadmete ostu ning töötajate koolitamine on seotud pigem igapäevatöö jätkamisega ning ei hõlma uue tehnoloogia või teadmiste kasutuselevõttu.

Peamiselt on uuenduste rahastamiseks kasutatud Euroopa Liidu toetuseid ning ettevõtte omavahendeid või laenu.

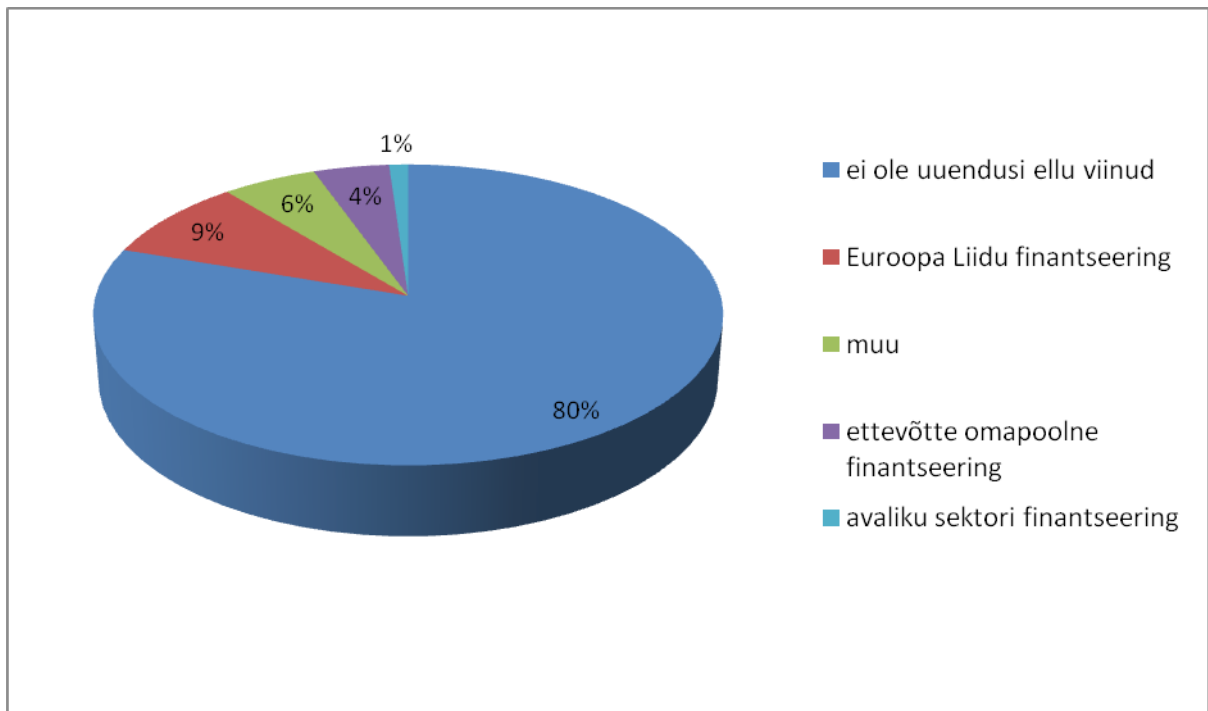

Joonis 14. Millistest allikatest olete peamiselt rahastanud uuenduste kasutuselevõttu?

Uuendusliku teabe allikatena peetakse kõige olulisemaks kliente ja tarbijaid, kuid samuti erinevaid tarnijaid, kellega ettevõtjad igapäevatoos kokku puutuvad. Kõige vähem on ettevõtjate arvates teabeallikatena kasu kutse- ja tööstusliitudest ning teadusasutustest. Seega eelistavad ettevõtted uuenduslikku teavet saada neile kõige lähemalseisvalt kontaktilt otsesuhtluse teel.

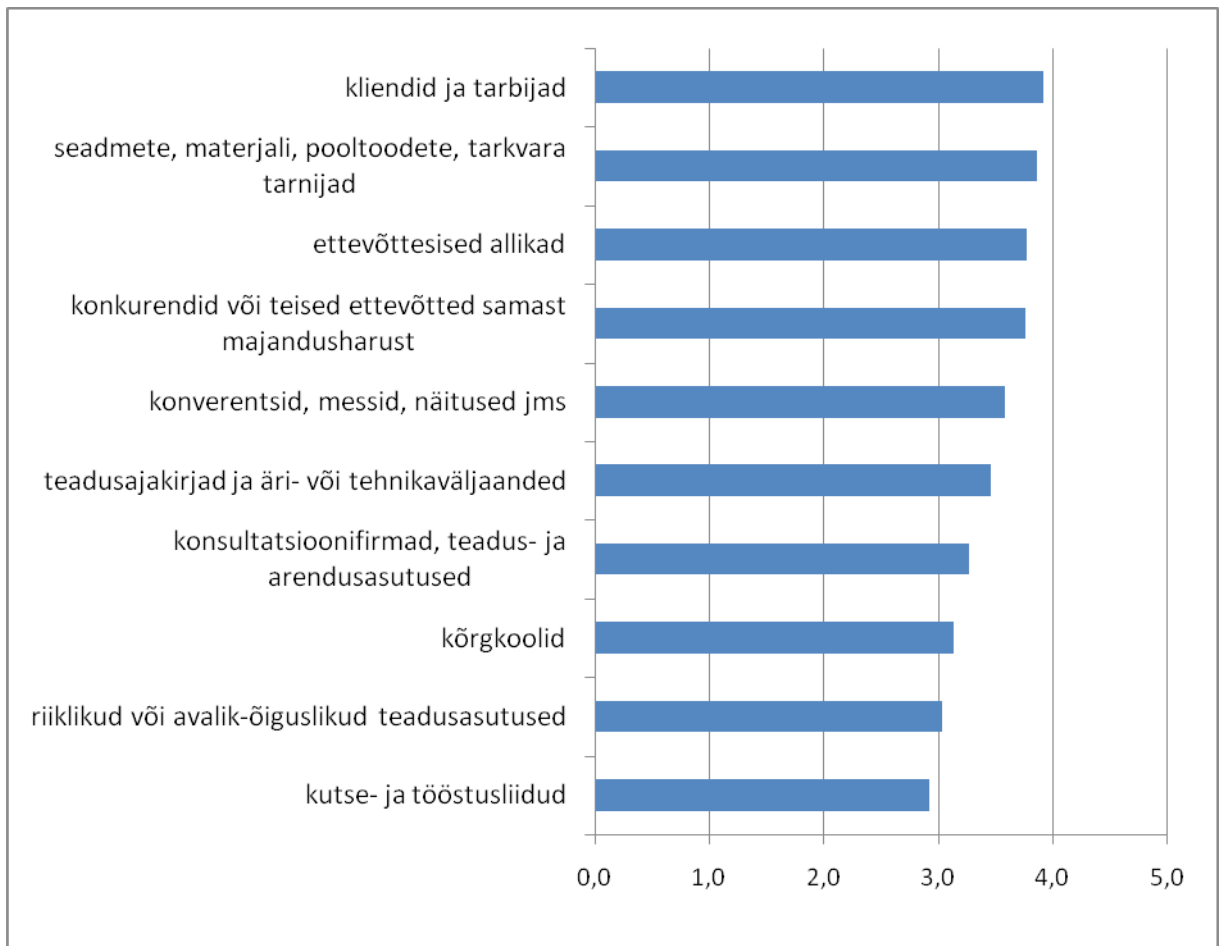

Joonis 15. Kui oluliseks hindate järgmisi uuendusliku teabe allikad? (Hinnake iga teguri olulisust 5-pallisel skaalal, kus 1 ei ole üldse oluline ja 5 on väga oluline.)

Uuenduste elluviimisel nimetavad ettevõtted kõige olulisemate takistavate teguritena liiga suuri uuenduskulusid, kvalifitseeritud personali nappust ning ettevõtteväliste rahastamisallikate puudumist. Muud tegurid on ettevõtete arvates suhteliselt võrdselt vähem olulised.

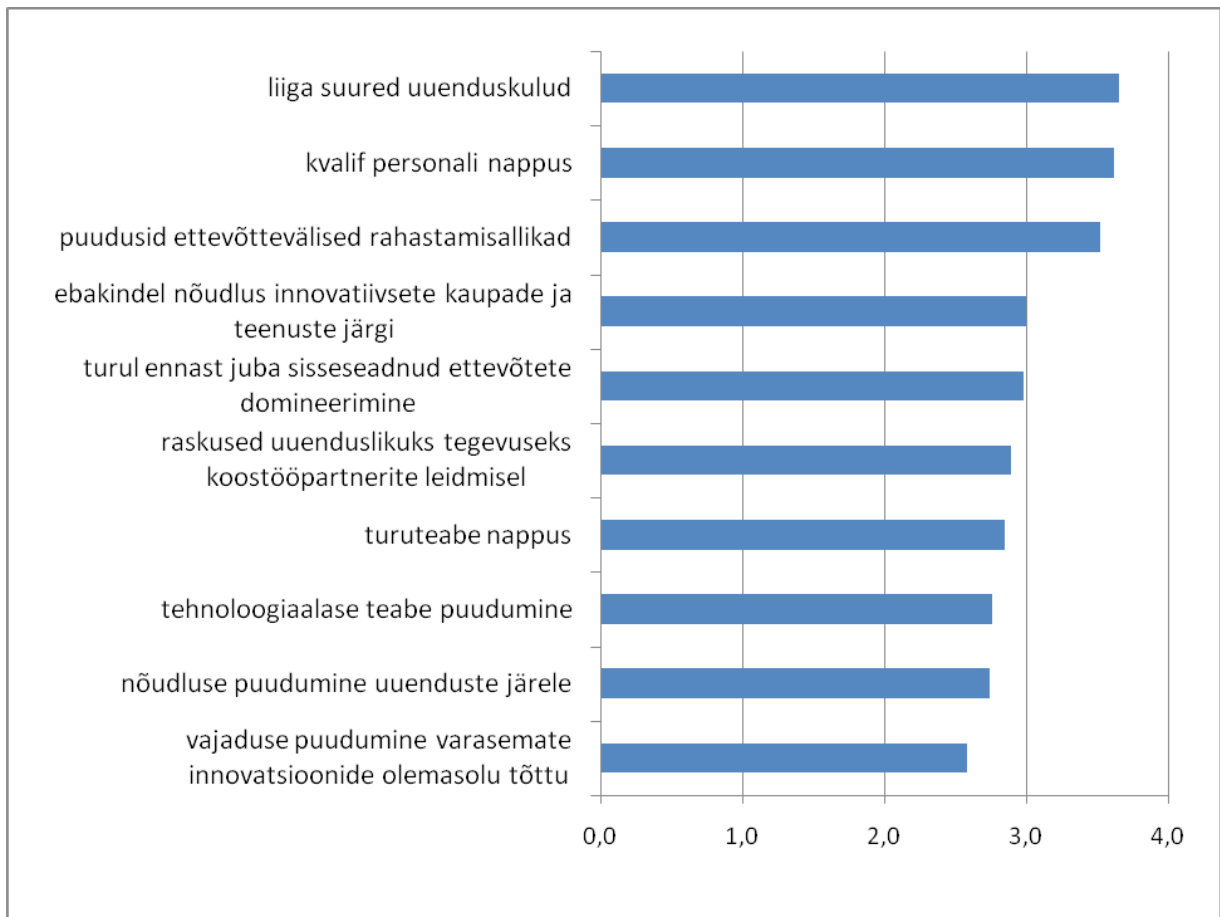

Joonis 16. Kui olulised on Teie ettevõtte jaoks loetletud uuenduslikku tegevust ja uuendusprojekte takistavad tegurid? Hinnake iga teguri olulisust 5-pallisel skaalal, kus 1 ei ole üldse oluline ja 5 on väga oluline.

Uuringu ankeedis paluti ettevõtetel kirjeldada, millised maakondlikud meetmed soodustaksid uuenduste kasutuselevõttu. Vastuste seas oli kõige rohkem pakutud teabe levitamist uuenduste kohta ning toetuseid. Samas laekus väga palju erinevaid arvamusi, mis on toodud järgneva nimekirjana:

erinevates valdkondades uuringute tulemused ja andmebaasid (nii maakondlikud kui ka riiklikud)

Esmalt on vajalik maakonnas tekitada ettevõtluse tase, seejärel hakata mõtlema olemasoleva ettevõtluse arendamisele

Euroopa Ühtekuuluvusfondi rahade kasutamise avamine

bürokraatide vähendamine ja tervel mõistusel toimiv ametkond. Ametnike oma koha säästmise nimel uuenduste/arenduste keelamine pärsib arengut

Riigi regionaalpoliitika käivitumine ükskord ometi

EAS ja PRIA investeringu meetmed

ettevõtteväliste spetsialistide ajutise kasutamise toetamine, e-teenuste laiendamine ja nende reaalne toimimine, muud erinevad toetused ja nendest teavitamine, töötajate väljakoolitamise toetamine nt Stabiilne seadlusandlus maaturismi valdkonnas, riikliid investeringud piirkonna reklaamimisel turismi-maastikul.

toetused lõpptarbja

Maksusoodustused

Kohaliku tööjõuressursi tõhustamine

bürokraatia vähendamine

Kui muutuvad ehitusmaterjalidele kehtestatud standardid

koolitused, konverentsid

*rahastamisvõimaluste koordineerimine kohalike omavalitsustega
toetusrahade maale suunamine
kruusateede asfalteerimine, ühiskondliku transpordi arendamine
Riikliku toetust töötajate ümberõppele, kes on sunnitud töökohta vahetama.
Kui laheneks turustusküsimused
väikeettevõtte igatpidi toetus laienemiseks just maakondlikul ehk siis kohalikul tasandil
riiklike seaduste abil võrdsete võimaluste loomine väiksematele ettevõtetele
maakonna ettevõtete soosimine info edastamine oma maakonna ettevõtetele
Piibe maantee äärde erinevad ühiskasutatavad reklaami viidad, stendid
ettevõtjatevaheline parem koostöö
kohalik omavalitsuse arendustöö
programmid laieneks väikelinnadele
tuleks soodustada oskustöölise tööle asumist maapiirkonda, riik on liiga linnade keskne
lihtsustada toetuste saamist või siis et neid ikka jaguks ka vajajatele, mitte , et aasta alguses on rahad
otsas ja oota uut aastat.
igasugused põllumajanduslikud toetused
Turukaitse(stabiilsus)
põllumeeste totaliseerimine
Teise nn eraõigusliku haigekassa tekkimine
Teabepäevad
riik teeks uuenduste võtmise kergemaks (soodsamaks) n. taimekaitse preparaatide juurdepääs hõlp-
samaks
Teadus-tehnopargid
infrastruktuuritoetus sõltumata tema suuruselt kui tal on regionaalpoliitiline mõõde.
kinnisvara arendus
EL normide jäik järgimine ametnike poolt.*

2.7 Koostöö maakonna ettevõtete ja kohalike omavalitsustega

Uuringu tulemusena selgus, et maakonna ettevõtjad üldiselt teevad vähe koostööd. Ligi 70% ettevõtetest peab koostööd nõrgaks või väheseks oma vähese huvi, vastaspoole vähese huvi või koostöö vajaduse puudumise tõttu. Vaid 17% ettevõtetest vastas, et koostöö on väga tihe.

Ettevõtete vaheline koostöö seisneb vastuste põhjal eelkõige infovahetuses ning alltöövõtus. Küsimusele, milles võiks ettevõtete koostöö seisneda, on vastanud vaid üksikud. Nimetatud on ühiskoolitusi (Põltsamaa piirkonnas) ning ühist turustamist (Peipsi piirkonnas).

Koostööd takistavate teguritena on nimetatud kõige rohkem isiklike suhteid, vajaduse puudumist, kadedust, konkurentsi ja ajanappust.

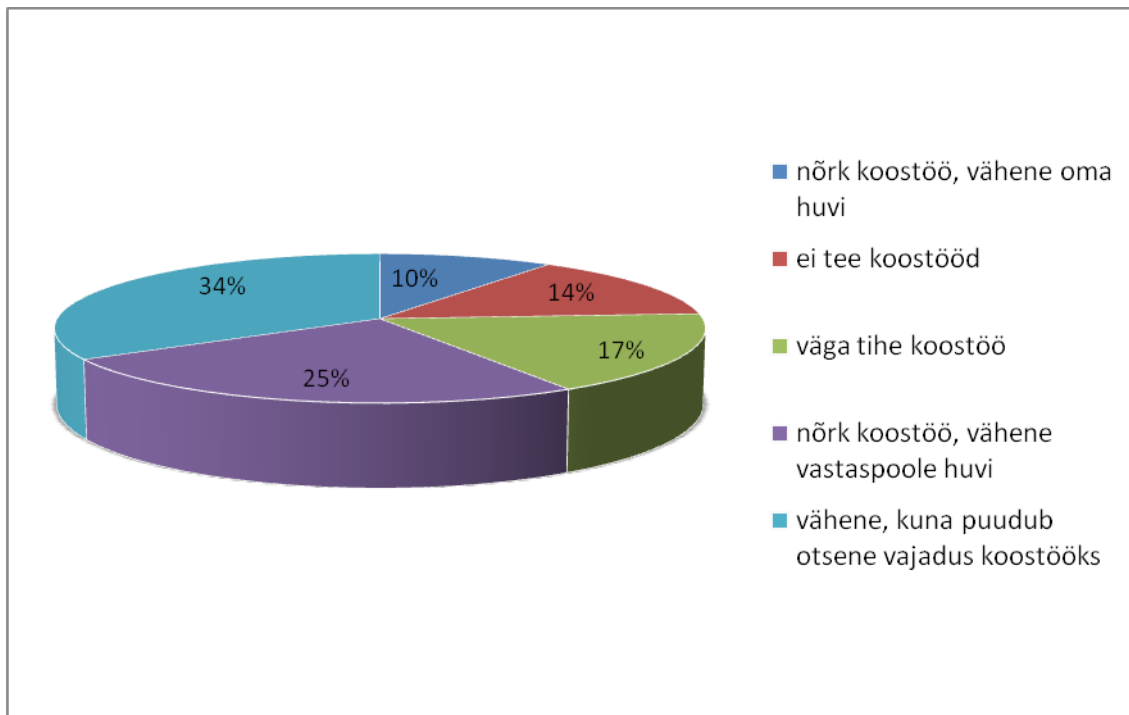

Joonis 17. Kuidas iseloomustate oma ettevõtte koostööd (sh. uuendusala koostöö) Jõgeva maakonna ettevõtjatega?

Kohalike omavalitsustega teevad ettevõtjad tihedamalt koostööd kui omavahel, 26% vastanutest nimetas koostööd väga tihedaks. Samas on huvitav see, et 27% ei tee üldse koostööd omavalitsusega ning 26% leiab, et otsene vajadus koostööks puudub.

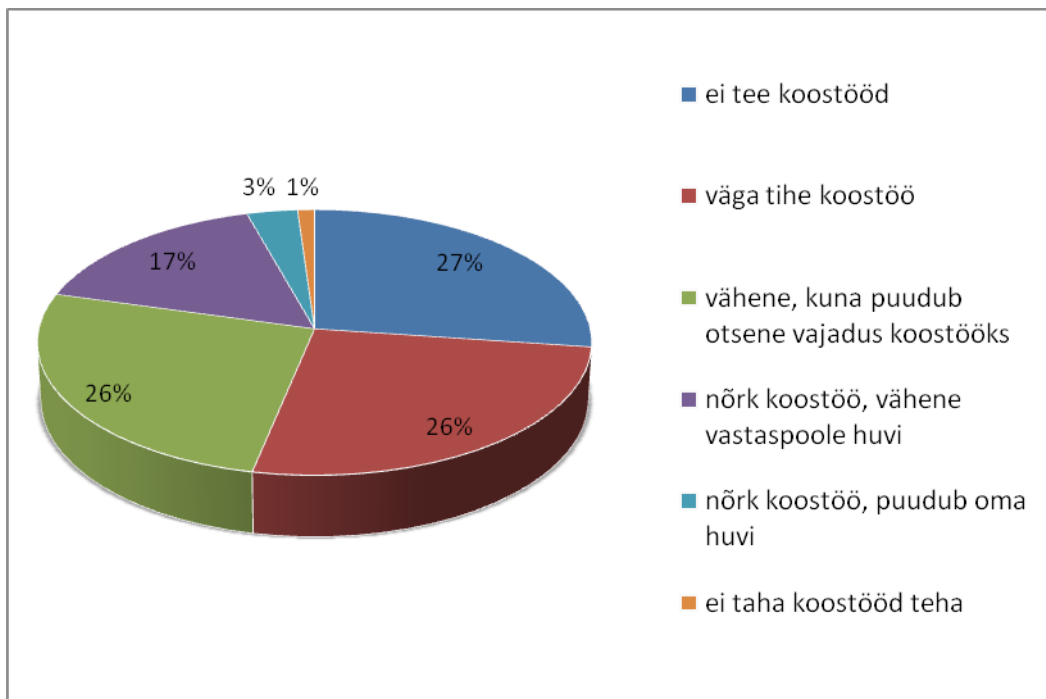

Joonis 18. Kuidas iseloomustate oma ettevõtte koostööd (sh. uuendusala koostöö) kohaliku omavalitsusega?

2.8 Koostöö piirkondade lõikes

Piirkondade lõikes on näha erinevusi koostöö osas nii maakonna ettevõtjatega kui kohaliku omavalitsusega.

Põltsamaa piirkonna ettevõtjad teevad tihedat koostöö nii omavahel kui ka teiste ettevõtjatega (vt joonis).

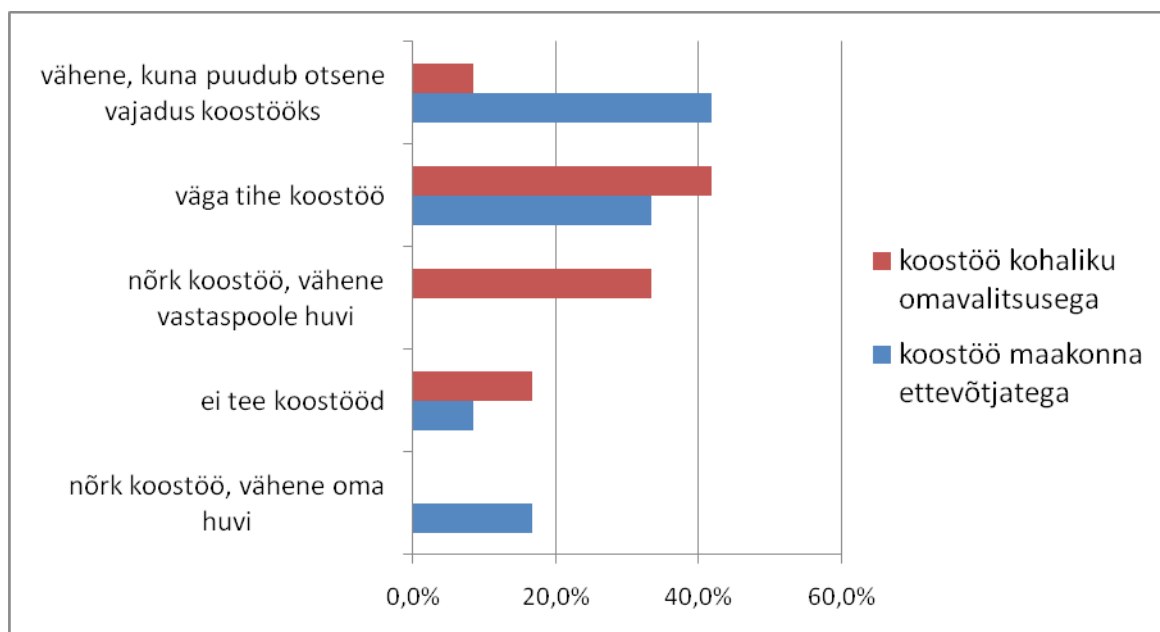

Joonis 19. Koostöö kohaliku omavalitsuse ja maakonna ettevõtjatega, Põltsamaa piirkond

Küsimusele „Mida saaks ja peaks kohalik omavalitsus oma jõududega korraldama, et soodustada ettevõtlust?“ on Põltsamaa piirkonna ettevõtjad nimetanud järgmist:

tööstuskülade arendamine, ettevõtjate ergutamine

kindlasti on arendavad ettevõtjate kokusaamiste korraldamised, ka projektide käivitamine, mis arendaks külade infrastruktuuri

*Looma kõik soodsad tingimused ettevõtluse arenguks
reklaam*

tuleb luua tingimused et inimesed tahaks siin tööl käia

Informeerima kohaliku elanikkonda kohalikust ettevõtlusest

Oma haridusasutuste tutvustamine;

infrastruktuuri parandamine

Kohalik omavalitsus saab soodustada ettevõtlust paremate tingimuste loomisega selles valdkonnas, mis on KOV ülesanne (infrastruktuur jne)

korrastama majad, kuhu saaks inimesed elama asuda. Nii tekiks ka vabam tööjõu liikumine.

Eraldama vajalikke maid rajamaks tootmist ja samas elamuarendust, loomulikult ka infrastruktuur

Peipsi piirkonna ettevõtted on maakonnas kõige vähem koostööaltid. Ükski vastanu ei nimeta koostööd omavalitsuse või ettevõtjatega väga tihedaks. Pooled vastanutest nimetavad koostööd nõrgaks vähese vastaspoole huvi tõttu.

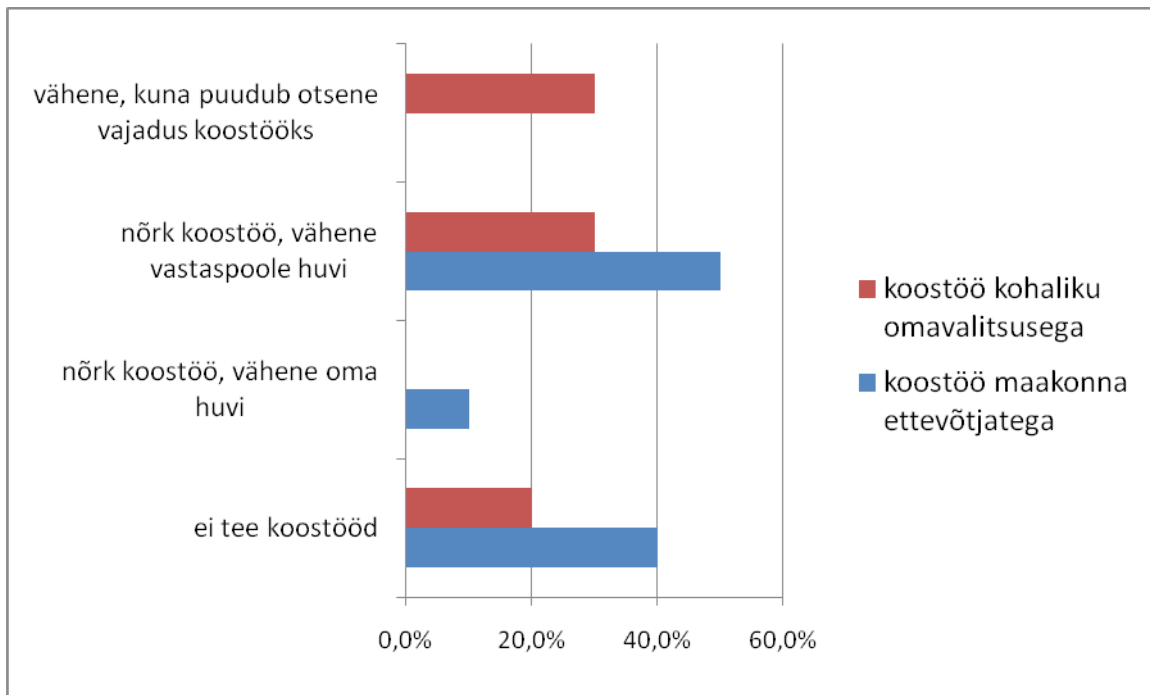

Joonis 20. Koostöö kohaliku omavalitsuse ja maakonna ettevõtjatega, Peipsi piirkond

Peipsi piirkonna ettevõtete hinnangul peaks kohalik omavalitsus oma jõududega korraldama järgmist, et soodustada ettevõtlust:

Kohalik omavalitsus peaks aitama otsida turgu

looma vajaliku infrastruktuuri

Peavad hea seisma linna arengu eest nii, et investoritel oleks huvi.

koguma infot riiklikult/EL poolt soodustatavate ettevõtmiste kohta, jagama seda sarnaste ettevõtjate grupiga nõu arlauas ja tagama soodustuste kättesaadavuse

Info kogumine ja jagamine. Infrastruktuuri (teed, elekter jne.) parandamine

Ei tea, milliseid ülesandeid on riik seadnud kohalikele omavalitsustele ja tavaliselt need kehtivad võimupartei soosikutele.

majutustegevust võiks reklaamida näiteks uisumaratonil

Ametnikud võiksid olla rohkem kompetentsemad ettevõtlusest ning rohkemal määral oskama näha ettevõtjat kui potentsiaalset abivahendit piirkonna heaolu tõstmiseks, mitte eos võtma ettevõtjat oma muredega kui tülikat tegelast, kes tõstab ametniku töökoormus

Jõgeva piirkonna ettevõtjad teevad suhteliselt tihedat koostööd kohaliku omavalitsusega, ettevõtjatega on koostöö vastuste põhjal mõnevõrra nõrgem.

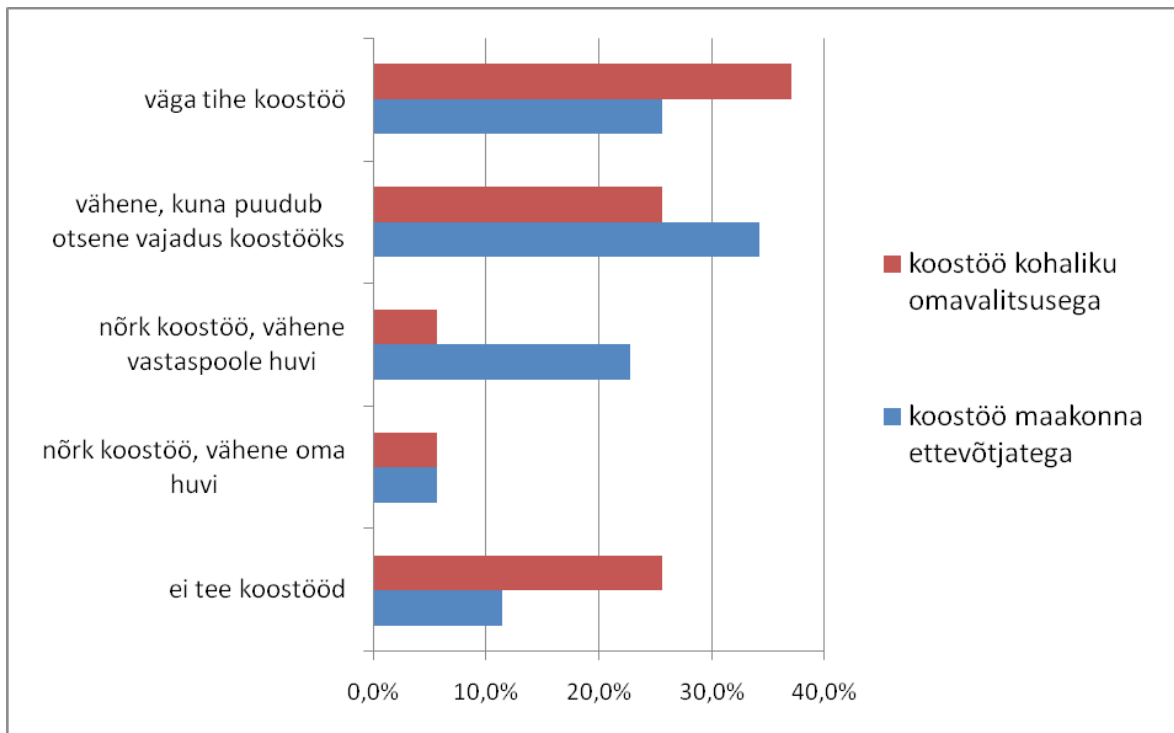

Joonis 21. Koostöö kohaliku omavalitsuse ja maakonna ettevõtjatega, Jõgeva piirkond

Küsimusele „Mida saaks ja peaks kohalik omavalitsus oma jõududega korraldama, et soodustada ettevõtlust?“ on Jõgeva piirkonna ettevõtjad andnud järgmiseid vastuseid:

Kohalik omavalitsus on liiga väike üksus, et üldse nimetamisväärset ettevõtlust kuidagi mõjutada. Teed korda teha. Elukeskkond korda teha.

parendused infrastruktuuri

peaasi et teed sõidetavad on

ettevõtlusi tutvustamise päevi

Infrastruktuur, töötute koolitamine, noorte tagasitoomine

teede korrashoid

tegema senisest tihedamalt koostööd ettevõtjatega

Kohaliku omavalitsuse maad võiks anda sümboolse hinna eest 99 -aastaks rendile, tingimusel, et maale rajatakse tootmis- või muu ettevõtluskompleks- Jõgevamaal ei ole üldsegi tunnet, et oled Kesk-Eestis- pigem nagu Põlva- ja Võrumaa vahel...

Parandama Tabivere heakorda tunduvalt paremaks

teede ja transpordi arendamine

koondada valla ettevõtjad ühise organisatsiooni alla

ettevõtjate võrdne kohtlemine

erinevate kommunikatsioonivõrkude ehitamine ka hajaasustusaladel

teede hooldus eriti talvisel ajal peaks olema parem

avalikke arutelusid

Info levitamist, teabepäevi

Väärtustama kodukohta, looma meeldiva elukeskkonna kõikidele eriti noortele elanikkonna gruppidele. Et noored tahaksid pärast õpinguid kodukohta tagasi tulla.

Nemad teevad juba endast kõik

kaasa aitama kõigele, et inimesed jääksid maale elama

ettevõtlus keskkonna loomine

Kuigi ettepanekuid, mida kohalikud omavalitsused saaks ise korraldada, tuli suhtelistelt palju, ei

leia ettevõtted olulisi puudusi koostöös kohalike omavalitsustega. Paaril korral on nimetatud omavalitsuse vähest huvi ettevõtjate vastu ning vähempakkumisi.

Lisa 7: MTÜ Jõgevamaamaa Koostöökoda arengukava strateegiliste eesmärkide seotus omavalitsuste arengukavade eesmärkide ja prioriteetidega

Omavalitsus	MTÜ Jõgevamaamaa Koostöökoda arengukava strateegiliste eesmärkide toetamine
JÕGEVA VALD	Laiuse Seltsimaja ehitamine Riole muinaslinnuse asukoha korrastamine ja tähistamine Vaimastvere Kooli korvpalliväljaku katte uuendamine Kuremaa Ujula basseiniruumi remont Vaimastvere spordiväljaku ehitus Jalg- ja jalgrattatee Siimusti bussijaamast lasteaiani Tänavavalgustuse korrastamine Kuremaa tuuleveski renoveerimine vaateplatvormiks Kuremaa külalistemajja toitlustuskoha ehitmine ja külalistemaja laiendamine Lasteade juurdeehitised ja ruumide laiendused (Siimusti, Jõgeva alevik, Vaimastvere, Laiuse) Kuremaa alevikku Skate pargi rajamine
KASEPÄÄ VALD	
MUSTVEE LINN	Mustvee Lasteaed Mustvee Vene Gümnaasium Mustvee Ühisvesi ja kanalisatsioon Kultuurikeskus Mustvee Gümnaasium Katlamaja ja soojatrassid Supelranna ja rannajoone väljaehitamine Mustvee Avatud Noortekeskus
PAJUSI VALD	Pajusi valla haldusterritoorium on aastaks 2016 tasakaalustatud majanduse ja kaasaegse infrastruktuuriga turvaline, puhas, looduskaunis ja meeldiv elamispaik Koolituste läbiviimine erinevates riskigruppides olijatele. Laste, õpilaste, õpetajate ja lastevanemate nõustamine ning koolitamine. Perearstipunkti majanduskuludes osalemine. Koostöö äriühingute, kolmanda sektori ja teiste OV-ga. Pisisaare Algkool. Aidu Lasteaed-Algkool. Raamatukogude tegutsemise kohaliku kultuurielu keskustena. Noortekeskuse jaoks ruumide leidmine ning töö käivitamine. Ettevõtluse soodustamine valla vaatamisväärsuste eksponeerimine. Veevarustus- ja Kanalisatsioonisüsteemi rekonstrueerimine. Valla teede hooldamine ja rekonstrueerimine Kolmanda sektori arengu toetamine ja nõustamine
PALA VALD	Pala vald on Peipsi ääres asuv tasakaalustatud majanduse ja kaasaegse infrastruktuuriga, mitmekesise loodusega, turismi soosiv meeldiv elamispaik Pala vald on konkurentsivõimelise hariduse pakkuja Pala on traditsioonidega, aktiivse kultuurieluga vald Pala on heade puhke- ja sportimisvõimalustega turismipiirkond Pala on turvalise sotsiaalkeskonnaga vald Parandada valla elanike heaolu, suurendada ettevõtete ja hästitasustavate töökohtade arvu Luu turismi- ja puhkemajandusettevõtlust soosiv atraktiivne ettevõtluskeskkond

	<p>Tagada kvaliteetsed ja kaasaja nõuetele vastavad ühisveevärgi- ja kanalisatsiooniteenused</p> <p>Kvaliteetne, aasta ringi läbitav ning optimaalne teedevõrk</p> <p>Pala vald on heakorrasstatud, loodushoidlik töö-, elu- ja puhkekoht</p> <p>Valla kõigis osades tagatud piisav elektrivarustus ja kaasaegsed kommunikatsiooniteenused</p> <p>Tagada konkurentsivõimelise ja kaasaja nõuetele vastava hariduse omandamine</p> <p>Aktiivse kultuurielu jätkumine ja valla elanike huvi aktiveerumine isetegevuse ja kultuuriürituste vastu</p> <p>Külaelu aktiveerumine ja külade elujõu säilimine</p> <p>Kasutada ära nii looduslikke kui ka väljaarendatud ressursse ja tingimusi Sporditegevuse aktiveerimiseks</p> <p>Turismi kui perspektiivse majandusharu kasutamine ettevõtluskeskkonna parendamiseks ja lisaväärtuste loomiseks</p> <p>Kindlustada kõikidele valla elanikele turvaline sotsiaalne elukeskkond</p>
<p>PALAMUSE VALD</p>	<p>Palamuse eelsorteeritud jäätmekogumispunkti välja arendamine</p> <p>Valla teede remontimine, tolmuvabaks muutmine vastavalt teehoiukavale</p> <p>Tänavavalgustuse uuendamine suuremates asulates</p> <p>Hoolekandeaasutuse rajamine valda</p> <p>Ettevõtluse mitmekesistamise soodustamine</p> <p>Aleviku miljööväertuslike eraomandis olevate hoonete säilitamise soodustamine (Rehemöldri ait, veski, Pärki maja, Goldbergi villa)</p> <p>Kiriku tornist vaate avamine ja torni aktiivne kasutuselevõtt vaatetornina</p> <p>Kohaliku looduse- ja kultuuripärandiga seotud kunsti(idee)konkursi korraldamine ja teostamine</p> <p>Vald jätkab aktiivsete inimeste initsiatiivi toetamist</p> <p>Vald jätkab vallaasutuste ruumide tasuta kasutusse andmist elanike huvides tegutsevatele hariduse, kultuuri ja spordi valdkonna mittetulundusühendustele huviringide läbiviimiseks ja ürituste korraldamiseks</p> <p>Koostöö maa omanike ning looduskaitsekeskusega Luua Metsanduskooli arboretumi ja mõisa pargi atraktiivsemaks muutmisel</p> <p>Turismi ja kultuurivaldkonna organisatsioone kaasavate regulaarsete ümarlaudade korraldamine (probleemide arutelu, infovahetus, koostööprojektide arutelu, sponsorus, kultuuriürituste aastaplaanide koostamine)</p> <p>Lasteaedade aiaalade arendamine (mänguväljakud, piirdeaiad, teed jms)</p> <p>Luua Metsanduskooli arendamine, sh hoonete renoveerimine</p> <p>Noortekeskuste ruumide renoveerimine</p>
<p>PUURMANI VALD</p>	<p><i>Puurmani vald on pika ajalooga, tugeva ühtekuuluvustundega, traditsioone hoidev, kauni looduse ning mitmekülgse majandusega arenev omavalitus, kus on hea elada, õppida, töötada ja puhata.</i></p> <p>Haridusasutuste huvialaringjuhtide palkamine ja vahendite soetamine</p> <p>Puurmani Gümnaasiumi hoone Renoveerimine</p> <p>Tõllakuuri renoveerimine tööõpetuse Klassideks</p> <p>Mittetulundusühingute tegevuse ja nende poolt korraldatavate ürituste teotamine</p> <p>Osalemine projektis Unustatud mõisad</p> <p>Raamatukogudesse arvutite ning muusika kuulamiseks, filmide vaatamiseks, võõrkeelte õppimiseks vahendite muretsemine</p> <p>Kergliiklustee rajamine Saduküla ja Saduküla Põhikooli vahele</p> <p>Valda ja maakonda tutvustavate peatuskohtade rajamine Tallinn-Tartu maantee äärde</p>

	Arstiruumidesse kaasaegse aparatuuri muretsemine
PÕLTSAMA A VALD	<p>Põltsamaa vald on aastaks 2012 "kõigi teede" ristumiskohas asuv kaasaegse infrastruktuuri ja mitmekülgse majandusega, turvaline, elujõuline ning puhas, looduskaunis jõgedemaa Mandri-Eesti keskpunktis</p> <p>Kamari tänava ja silla valgustuse ehitamine Kuningamäe suusaraja valgustuse ehitamine Umbusi külakeskuse valgustuse projekteerimine Umbusi külakeskuse valgustuse ehitamine Korrastada avalikult kasutatavad veekogud Katusealune jäätmejaama – taaskasutuskeskus Rahvusvahelises projektis 3+3 osalemine (s.h. keskkond, haridus, omavalitsuste koostöö) Adavere ja Lustivere mõisapargi dendroloogiline rekonstrueerimine Matkajate ja turistide puhke- ja peatuspaik Põltsamaa Roosiaeda külastus- ja õppekeskuse ning muuseumi rajamine Rajada seppade küla Puuetega inimeste tööturule naasmine Koostöövõrgustikutöö arendamine (arstid, õpetajad, lapsevanemad, politsei, jt) Haiguste ennetamine (tervisenädalad, seminarid)</p>
SAARE VALD	<p>Saare valla kultuuri- ja turismikeskus Kalevipoja Koda Kalevipoja teemapargi arendamine Voore põhikool Voore puhkeala arendamine Sotsiaaleluruumide ehitamine Saare mõisakompleks Valla teed Voore ja Kääpa külade vee ja kanalisatsioonivõrgu taastamine Jäätmekäitlus Tervise ja õpperajad, vaatetornid Tarakvere ökoturismikeskus Mälestusala Vassevere külas Kalevipoja mõõga asukoht Kääpa jõel Saare hooldekeskus Voore lasteaed Saare valla avatud noortekeskus</p>
TABIVERE VALD	<p>Koostöös ettevõtetega ja kolmanda sektori organisatsioonidega selgitada välja kutse-, täiend- ja ümberõppe vajadused; Rakendada olemasolevat materiaalsel baasi täiskasvanute täiend- ja ümberõppe (elukestva õppe) korraldamiseks; Tabivere Gümnaasiumil arendada kutse-eelharidust millega eristuda teistest koolidest; Töötada välja valla haridusasutuste ühine arengukava; Toetada õpilasvahetusi sõpruskoolidega; Toetada vallast pärit noorte kõrghariduse omandamist (kehtestada toetamise kord); Rahvamajad: Tabiveres ja Maarja - Magdaleenas Tabivere Vallamuuseum. Pakkuda Tabivere valla elanikele paremaid vaba aja veetmise võimalusi Muuta Tabivere valla kultuuri harrastamise infrastruktuuri mitmekesisemaks Arendada Tabivere vallas kultuuriga seotud ettevõtlust ja turismi Koguda Tabivere vallale üle-eestilist ja rahvusvahelist tunnustust. Arendada välja kohaliku omavalitsuse munitsipaal-spordirajatised; Külakeskuste üldkasutatavate vaba aja rajatiste väljaarendamine; Välja arendada üldkasutatavad puhkealad; Toetada piirkonna mainet parandavate ja teenindussfääri tulubaasi tõstvate mastaapsete kultuuri- ja spordiürituste korraldamist;</p>

	<p>Elanikkonna ühistegevuse aktiveerimiseks toetatakse küla-, kultuuri- ja spordiorganisatsioonide arengut.</p> <p>Toetada Elistvere raamatukogu baseerumist loodusraamatukoguks;</p> <p>Toetada elukestvat õppimist ning enesetäiendamist.</p> <p>Osaleda Tabivere aleviku valvesüsteemi väljakujundamises;</p> <p>Rakendada avaliku korra kaitsmisel kaitseliitu – abipolitseinikke;</p> <p>Tähistada kultuurimälestised;</p> <p>Renoveerida Elistvere mõisa aidakompleks;</p> <p>Kapitaalselt remontida J. V. Veski nim Maarja Põhikooli vana maja;</p> <p>Remontida Tabivere Sotsiaalkeskuse hoone fassaad;</p> <p>Remontida Tabivere Gümnaasiumi hoone fassaad;</p> <p>Turismialase arengu koordineerimine vallas, koostöös piirkonna valdadega;</p> <p>Jätkata külapäevade (Koogi, Maarja – Magdaleena, Juula jne.) korraldamist;</p>
<p>TORMA VALD</p>	<p>TORMA VALD ON PARIM KOHT ELAMISEKS, MIDA ARENDATAKSE TASAKAALUSTATULT JA KESKKONNASÕBRALIKULT</p> <p>Torma vallamaja ümbruse heakorrastamine ja haljastuse rajamise II etapp koos lipuväljaku rajamisega</p> <p>Torma ja Vaiatu paisjärve puhastamine ja ümbruse heakorrastamine</p> <p>Sadala alevikus kooli ja rahvamaja vahelise jalgteede väljaehitamine</p> <p>Torma prügilas biolagunevate jäätmete vastuvõtu käivitamine</p> <p>Tänavavalgustus</p> <p>Torma, Sadala ja Tõikvere alevikus vee- ja kanalisatsioonitrasside vahetus ja puhastusjaama hitamine</p> <p>Torma Lasteaia "Linnutaja" rühmade (4 tk) ja personali (3 tk) tualettruumide, personali duširuumi ja hoone keskküttesüsteemi rekonstrueerimine, saali ja rühmade ruumide (2 tk) täielik renoveerimine, keskküttesüsteemi tasakaalustamine ja elektriliste riietuskuivatuskappide paigaldamine, lasteaia varustamine autonoomse tulekahjuvalvesignalisatsiooni süsteemiga</p> <p>C.R.Jakobsoni nim Torma Põhikool</p> <p>Sadala Põhikool</p> <p>Noortekeskuste väljaarendamine</p> <p>LEADER projektis osalemine</p> <p>Integreeritud hooldamissüsteem</p> <p>Preventiivne töö sotsiaalsektoris</p> <p>Koostöö edendamine valitsusvälise organisatsioonide ja teiste kohalike omavalitsustega</p>